京城日報
夕刊
七月十九日（金）
京城府太平通一丁目
發行所 合資會社 京城日報社

スターサイダー
京城清涼社

ポクラニチナヤ附近で 早くも前哨戰開かる
赤軍飛機哈市上空に現はる
吉林軍に出動命令

【長春十九日發特電】十八日夜支那側の情報によると昨日東支鐵道ポクラニチナヤ附近に於て露支兩軍前哨戰の衝突あり、いよ〳〵戰端開かれ、一方赤軍飛行機はハルビンの上空に飛び來り、支那兵營に爆彈を投じたとの說あり、そのため長春の吉林軍第八旅歩兵三團および砲兵十團に十八日午前出動命令があり目下鐵道沿線守備中の由で風雲は頗る急をつげるに至つた

日本の嚴正中立に 飽迄強腰の露國
チルキン氏呂督辦と會商
支那側の妥協的態度に逆襲

【ハルビン十八日發電】東鐵副理事長チルキン氏は本國への引あげを前に十八日東鐵督辦呂榮寰氏と東鐵問題につき最後の懇談をなしたが、呂督辦は從來の協定に基き、すべて露支折半主義で平和的に解決をはかるべしと妥協の態度に出たに對し、チルキン氏は、折半主義ならば赤色軍隊を排斥に入れ、露支兩軍隊の平衡に留るべきであるが既に斷然の返事せる今日既におそしと逆襲し、ロシアの決意かたく物別れとなつた右の如くロシアが飽まで強硬手段に出づるは日本の中立態度嚴守の假定につき目的の意圖成つたものと一般に察せられてゐる

蔣介石氏の 對露態度決せず
王氏の歸京を俟ち再開
―國境警備を學良氏に嚴命

【南京十八日發電】外交部より國交斷絶の報を受けた蔣介石氏は十八日午後三時官邸に、胡漢民、孫科、戴天仇氏以下の國民政府要人を集め緊急協議會を開き、これが對策につき協議し午後六時に至り漸く散會したが各要人の意見區々で纏まらず明日王正廷氏の歸京を待つて更に會議を開くこととなつたが取敢ず張學良氏に對し國境嚴重警備方を嚴命した

通遼の一旅に 學良氏出動命令

【奉天十九日發電】露國の國交斷絶宣言により、奉天も漸く緊張し來たり、北戴河にある張學良氏は千餘の東北軍の作戰を北方に移行せしめると共にまづ通遼の一ヶ旅（一萬）に對して齊々哈爾方面に出動すべく命令を發した

哈市驛頭大混亂

【ハルビン十八日發電】メリニコフ總領事は在留露民に對し十九日中に本國に引あぐべしと命じたので露人は殆ど邦人に依頼し驛頭は泣く、騷ぐ、喊聲などで大混亂を呈してゐる

本年度實行豫算の 節約、繰延べ額
一般會計で九千萬圓
大藏省査定案を各省內へ示

【東京電話】本年度實行豫算の大藏省査定額は十八日各省に內示されたが、それによると節約繰延べ額は各省合計九千萬圓にしてこれに對しては復活要求をなす省もあるのでその結果は相當の變更を見るものと見られるその內譯左の如し（單位千圓）

外務省	四五〇	內務省	三二、〇〇〇
大藏省	三、〇〇〇	陸軍省	二〇、〇〇〇
海軍省	一〇、〇〇〇	司法省	三六〇
文部省	三、五〇〇	農林省	五、五〇〇
商工省	一、六〇〇	遞信省	二〇、〇〇〇
拓務省	三、三九八		

國民政府は、結局 米國に縋りつくか
「日本に依賴」は一種の風說

【南京十八日發電】露支國交斷絶後國民政府は米國の手を通じて日本に調停方を依賴したと傳へられてゐるが、事實は國民政府はこの際日本の調停を欲せず、米國にすがつて活路を求めんとするものゝ如くすでにその運動を開始せりと信ずべき節がある

邦人保護打合 八木總領事交涉

【ハルビン發】八木ハルビン總領事は露支間の空氣ますます險惡化するに至つたので、十六日支那側交涉員蔡運升氏を訪問し萬一の際における滿鐵邦人の保護その他に關し協議するところがあつた

國境邦人の保護

國境方面在住の邦人の安否が氣遣はれるのでハルビン總領事館では十八日早速館員二名を國境方面に派遣した

獨逸政府に 權益保護を依賴
露支の要求を承認

【ベルリン十八日發電】勞農ロシア政府はドイツ政府に對し露支外交斷絶の期間中支那におけるロシアの權益を保護されたき旨要求した又支那政府もドイツ政府に對し同樣ロシアにおける支那の權益を保護されたいと申出たしかしてドイツ政府は露支兩國の要求に同意せるものと解せらる

既得權益の擁護
小村次官外相と協議
成行き報告を電命

【東京電話】外務省では露支紛爭により我權益の確保擁護の立場から臨時非常警戒の態度をとり、北滿における駐在官に對し十八日小村次官より露支關係の今後の成行を詳細報告する樣電命し小村次官は同日午後外務省に幣原外相を訪問、今回の問題に關して滿蒙在住邦人の既得權益擁護等の問題に關し種々打合せ協議する處があつた

露支國境方面 軍隊輸送狀況
風雲いよ〳〵急

十九日哈爾賓着電の情報は左のごとくで露支間の風雲いよ〳〵急なることをつげてゐる

【ハルビン十八日發電】吉林歩兵第二十六旅はポクラ方面に輸送を開始され、また在ハルビン歩兵一團（約一千五百名）は軍用列車で十六日夜ポクラに向け出發した

【ハルビン十八日發電】鐵路軍司令部の情報によればハイラル附近の一旅は滿洲里に集中中である

【滿洲里十八日發電】十七日夕シベリヤ方面より歸着した旅客の談によればザバイカル鐵道において運行中の軍用列車を見た

【ハルビン十八日發電】在ハルビン露總領事館代表はウラジオより和平解決の見込みなきを以て總退去の行動をとるべき旨の命令を受けた

【モスコー十七日發電】勞農政府要人の談によれば露國政府は十七日附で露支國境に向け軍隊の集中を命令した

一赤露は世界の敵
日本は熟慮の要あり
前東支鐵道長官 ホルワット氏語る

【北平十八日發電】露支國交斷絶に際し、セミヨノフ將軍は北滿に分散せる白系軍人を糾合して蘇聯邦を粉碎すべく奮起、太利公使館に駐在中の前東支鐵道長官ホルワット氏にも蹶起を促し來つたが、同氏は往訪の記者に對し左の如き意見を漏らしつゝ語る

今回支那が赤露の赤化宣傳を防止するために立つたのは正當な行爲で、赤露は世界の敵である。日本はまだ直接赤化の害毒を受けてゐないが支那が赤化すれば次で日本に侵入するは必然である、この機會に日本は愼重に考慮して善處せんことを望む。滿洲、西伯利には現に七萬の白系軍人があり相互に聯絡して機會をまつてゐるものである、たゞ軍資金缺乏のため蹶起困難でまだその時期でないと回答してゐる次第である

時事小言
自動車

濱口內閣の節約政治は自動車にまで及んで、各省とも自動車整理大英斷、今後お役所の自動車は一切私用罷りならぬといふことになつた、公用の自動車を私用に供するに至つては怪しからぬ話で、買物や、日曜ドライヴにまで濫用するものもあつたさうだが甚だ以て官吏道の沙汰である、是れからは、大臣次官と雖も公用以外には用ゐないとになつたから、自動車も大に助かる譯だ、憚りながら、一省の公用自動車ともあらうものが、妻君や小供、下女までも乘せて百貨店などに橫付けされては堪つたものではない、言葉こそ通じないが、ブー〳〵唸る聲の中には千萬無量の意味が含まれて居たらう『國民の膏血によつて備付けられた吾輩だ、小なりと雖も國家の公用品、朝夕の送迎から物見遊山にまで、吾輩を酷使するとは太い奴だブー〳〵』

◇

公私の區別の付かないものに限つて善惡の判斷を誤るものであるが、公私混淆、善惡倒錯、かくして社會の秩序は亂れ、國家の綱紀は弛緩する、是は官吏や、會社銀行のみに限つた事ではない、寡慾邪正が倒錯する處に、人間生活の危險が孕まれて居る、公物を私用する心は、他人のものを奪はんとする心であるそれが、白晝公然政府の首腦部で行はれて居たのだから堪らない、捨てゝ置けない、單なる政府節約の問題ではない、各省の吏員などもそれほど深く考へて公物を私用に供した譯でもあるまじく、隨分世間には類例の多い事ではあるが、斯ういふ事はやめる方がよろしい。

◇

自動車節約整理の結果、公用自動車の絶滅となり、時ならぬ自動車の失業問題を生じた譯だがそれは心配することはない、まだ〳〵、均一自動車の發展を伸ばす餘地は都市にいくらでも殘されて居る、ブー〳〵の聲が相呼應するに至らねば嘘だ、日本は交通機關の完備において遠く英米諸國に及ばぬ、此點で擴大に努力を要する、自動車の普及もその一つ。

芳澤公使歸朝 けさ神戶着

【東京電話】芳澤公使は十九日朝臨山丸で神戶に入港歸朝途に東上し今夜八時二十分東京驛着豫定で上京することとなつた

社民黨首 安部氏歸朝

【橫濱電話】社會民衆黨首安部磯雄氏夫妻は米國漫遊の旅から十九日午前九時橫濱入港の大洋丸で無事歸朝直に東京に向つた

歐亞連絡切符 發賣中止

歐亞連絡切符は露支關係切迫し滿洲里以西の國際列車不通のため鐵道省局線とも七月十九日から當分の間發賣を中止することになつた

戰時輸送と滿鐵
强要された場合の對策
軍部當局研究中

【東京電話】露支國交斷絶により萬一戰端を開くが如き事態に陷る場合、滿鐵を支那側が戰時輸送に徵する時は、これを拒むや否やは現下の國際中立の立場上重大問題となるので軍部當局はこれ等の場合について愼重研究を重ねてゐる

露國大使 外務省訪問
國交斷絶の諒解を求む

【東京電話】ソヴエート大使トラヤノフスキー氏は十八日午後四時外務省に幣原外相、吉田次官を訪問し露支國交斷絶の事情につき諒解を求むる處があつた

雲行は險惡だが 開戰に至るまい
双方の對內關係は 外に戰を挑む力なし

【ハルビン發】東支鐵道問題に關しては露支ともに最後の手段に訴へても讓らぬといふ態度ぶりを示してゐるが、支那もロシアもともに最後の武力を用ふるやうなことは絶對にあり得ぬ狀態にある、ソヴエートロシアは昨年來よりの極度の食糧難と國際關係の行きづまり、共產黨の分派的行動、反動的にも對外的にも頗る困難の際にあるため、ソヴエート聯邦の根本を動搖せしめるやうなことは政策的にもとらぬと同時に本質的には戰爭は資本主義國家の野心のために行はれるものでプロ革命によつてなつたソヴエート聯邦が戰爭をいどむは絶對にあり得ぬとみられ一方支那側も、幾多の國內關係の狀態からみれば國外との戰爭は絶對に避けるべき狀態におかれてゐるので勢ひ國際は强がりを主張するのみで北滿を中心に小なりとも干戈を交へるやうなことはまづあり得ぬといふのが一般觀測であるけれども政策的には滿洲里國境を中心に支那側の二十旅、ソヴエート側の赤軍第二ケ師は盛んに軍事移動を開始してゐる、殊にダウリヤ駐屯の赤軍第一ケ師が外蒙ならびにコロンバイル、滿洲里方面に部隊の移動を試みつゝあるに對し支那側ではハイラルの張學九の一旅と滿洲里の梁忠甲の一旅が張作相氏の命により武器彈藥を充實し戰鬪準備を整へてゐることは、政策的とはいひながら成行きは可成り嚴重視されておる

露總領事 哈市引揚

【ハルビン十九日發電】ロシア總領事メリニコフ氏は十九日午後六時引揚げに決定在留露人はドイツ總領事に依賴した

團體

●神宮參拜 總數五五〇人▲內地人四八五人▲朝鮮人五五人▲東京外國語學校一八人▲大阪市商業學校三七人▲步兵第七十八聯隊第二中隊四二人▲前年度總數三六七人

●鹿兒島高等農林學校生徒朝鮮視察團一行十七名は長谷川教授引率十八日入城旅館に投宿十九日夜中頃に向け出發の筈

會

●夏季兒童林間學校開所式 日本赤十字社朝鮮本部の林間學校開所式は二十一日午前九時（雨天順延）獎忠壇公園林間にて舉行

●朝鮮鐵道協會定例理事會 廿三日午前十時から京城府朝鮮援護室に於て

●太平通二丁目町總代會 廿一日午前十一時卅分から府內南大門小學校で發會式擧行

人

◇吉田秀次郎氏（國際通運取締）東上中の處二十一日歸京の豫定

◇福地俊三郎氏（沙里院殖銀支店長）十八日夕入城旅館止宿

◇內藤三郎氏（中央物產常務）十九日朝七時京城市內若草町一八四自宅にて死去

仁川干滿時（二十七）

滿潮	午前四時四十分　午後四時三十五分
干潮	午前十時四十五分　午後十時五十分

俠艶靈劍 〔101〕
平山蘆江 閒
藤島一虎 作
竹中英太郎 畫

置手紙（九）

尾張屋とは筋向ひに當る、三浦屋の二階座敷、
「何んだか表が騷々しいではねえか」
「うん、何かあるらしいぜ」
一人はいなせな町奴、一人は若衆風の男。
其處へ、酌婦と共に這入つて來たのは、眼ざめる計りの美男貴公子。
「何があるのか、表が騷々しいやうぢや」
「左樣で……。これ、女姿、表に何か起つたのか？」
「はい、只今尾張屋のお客樣同志が、果し合をなさるさうで……」
「果し合？」
「大膽な人で御座いますよ」
「御前、お客同志の果し合ださうで御座います」
「さうか、では見物仕らう」
若衆風の男も立つて裏二階の廊下に出た。
と、通りは弥次馬に人垣を作つて見物衆で一杯だ。その中に三人の侍が既に刀を拔合せてゐる。
「參れッ」
一語冷やかに云ひ放つて、そよとも動かぬ若侍、鶴の毛で突いた程の隙もない。
その顏色の蒼白さは病的と云つていい程だが、何時か額の邊りに薄く刷いたやうに紅味がのぼつて來た。と、血に飢えた獨特の眼がかすかにぴりりッと顫く。
「やあッ」
相眼につけてゐた鬼獅が、三尺の强刀は斷喝と共にさつと大上段、同時に橫見猿太が橫合から欣吾の右袈裟を斬かんとツッと進み出た。
「待、
音も無くなく、欣吾の刀が偽燒の如くすいと蒼白い光りを閃せて動いた。
「うむ」
たゝッとあとへ蹌踉いて、どッとたふれた猿太の橫腹から斬へかけて凄惨を曳いた如く一筋の血潮が噴射する。可成も、貴公子は、颯ッと見入つてゐるのであつた。
この時、
とん〳〵と、階子段をかけ上る樣な足音がしたかと思ふと、
「大膽で御座いますが、後程の御侍分」と云つて、可成の役に手をついたのは三浦屋の主人惣兵衛であつた。
「何が御座る」
「お願ひで御座います。あのお侍樣の喧嘩の御仲裁がお願ひ申し度いので御座います」

を吹き出した。
「えいッ」
鬼獅は再び相手のきゝを掬くが如き鋭し、氣合を試みた。
が、欣吾の構へたには何等の變化を見せない。それのみか、じり〳〵ッと、爪先のびこ追つてくる。
見物から發する蒼白い吐息と、冷々たる態度が、合致し云ひ知れぬ凄味を帶び、鬼獅の全身に脈々と傳はる。何んといふ不思議な太刀か！その鋭さであらう。
鬼獅は大上段に振かぶつたまゝ相手に押されて、じり〳〵ッと退つてゆくのであつた。
「あの大きな侍も、今に殺られる」
眼も離さず二階から見下ろしてゐた、例の貴公子が呟やいた。
「一瞬に片附せみらう」が、あの若侍の太刀先には、不思議な妖氣を含んでせる」

あすの天氣（20）

優勢なる颱風は臺灣の北にあつて徐々に西北西に進んで支那大陸に入らんとしてゐる、高氣壓は小笠原島附近の海上にあつて朝鮮は高氣壓の圈內にある、全鮮一般に曇つて元山には雨がある、明日は晴か不定である

豫報	曇一時晴
氣溫	十九日正午 三〇・九（攝）　十八日最高 三三・二（攝）

サロメチール
患部に塗擦するのみにて
痛み、疲れ、凝り を爽快に消失せしむ
純白のクリームにして塗擦後皮膚又は衣服に粘着せず濕布又は繃帶をも要せず、用法簡便、奏效迅速なる本劑の如きは他に多く類例なしとの評を專らにせり。
本劑は皮膚膜を滲透して直接患部に吸收さるゝが故に皮下筋肉及び關節諸症に效力の發現すること極めて迅速なり
登山又は旅行による筋痛及疲勞を迅速に恢復せしむ。
ロイマチス　神經痛　肩凝腹痛　頭痛胸痛　スポーツによる打撲筋痛
外用鎭痛藥
二十五瓦…一圓　七十五瓦…二圓五十錢　各地藥店にあり
發賣元 株式會社 田邊元三郎商店 東京日本橋區本町
S29S

ノーシン！ノーシン！頭痛に「ノーシン」

光榮
聖上陛下 關西行幸に際し畏くも 產業御獎勵の大御心を以て侍從御差遣の光榮に浴す
手延素麵
揖保乃糸
イボノイト

國際ソース
國際の酢
家庭になくてはならぬ文化的調味料
笹原商店

財布の底をはたいて汗にする三百萬圓

素晴らしい飲物の賣行き

夏四ケ月が書入れ

暑い、暑い、炎天百二十度の街頭では人間もたまらない、汗は滴をなして流れ、流れれば水をもとめる、もとめた水分は又汗となつて間もなく流れ出てしまふのである

水道 は一日何十萬石とかが人間と街路に吸取られ使用量はグン／＼上るばかり、水ばかりでこの暑さも過ごされようはずもなく人間はなけなしの財布の底をはたいて清涼飲料をガブ／＼と正に鯨飲みのていである、清涼飲料の需要期は正に來たのである、府内のカッフェー、バー、氷屋、飲食店、料理屋は女給も仲居さんも小僧も要ぐばかりの清涼飲料からサイダー、シトロン、ビール等のアルコール分が飛んで行く、一年中遊んで食べる程度の利益をこの三ケ月の間に稼ぎ溜めようといふ意氣込みだからすさまじいものである、サテ朝鮮で一ケ年に消費する清涼飲料高を本府商工課について調査すると昨三年中の總額で麥酒、シトロン、サイダー、ラムネ等を含み

生産 が三十八萬六千百七ダース、その金額四十七萬五千七百二十三圓、移入が三十五萬六千八百二ダースその價格四十五萬四百七圓、合計六十四萬二千九百九ダース、九十二萬六千百三十圓となり、ビールは府内の生産なく全部內地の移入で五十八萬八千七百十二ダース、二百四十一萬七千二百二十圓となつてゐて合計三百三十五萬圓となる、この三百三十萬圓の清涼飲料とビール類は六七八九の四ケ月に大部分が消費しわけても七八の兩月は特に多い

、この兩月における消費は飲むといふより殆どあびるやうに

消費 されるからビール屋や清涼飲料商が書入の好シーズンと人々があえぎ苦しむこの酷暑を天の惠みと感謝するゆえんである

快翔八時間半 重爆機が新記録

きのふ四機とも 無事歸還を了す

【濱松電話】三方ケ原爆擊聯隊長距離飛行の濱松飛行第七聯隊重爆擊機は十八日歸還飛行の途につき午前五時二十五分濱松を離陸した一〇二號重爆擊機は千二百五十キロを一氣に飛翔して午後一時五十五分無事三方ケ原に着陸した、飛行時間八時間半で往路に比し二時間を短縮し陸軍航空隊長距離飛行の新記録を作つた、續く重爆擊二機も午前十一時十五分太刀洗着同四十五分太刀洗發五時十五分三方ケ原に歸還した

は無事濱松に歸還したが發動機故障の爲出發を見合せた重爆擊七號機は十九日中に修理を了し二十日歸還の豫定

殘留期はあす出發

十八日午前平壤を出發した濱松飛行聯隊の重爆擊機一機[illegible]

逸品揃ひの古美術を陳列

朝博の美術館へ

李王職から御貸下げを乞ふ

朝鮮總督府の美術工藝館は専ら學務局が陳列その他の設備に當ることになつてゐるが同館には特に李王家に御願ひして李王家秘藏の古繪畫類十數點の陳列を乞ふこととなり目下學務局の加藤灌覺氏が李王職と折衝中である、本府博物館から出品するものは主として出土品が多く見るべき繪畫類がないので李王家の出品は非常に注目をひき中には門外不出の逸品もあり一般の考古學者および古美術愛好家の垂涎の的となるものが多からうといはれてゐる

陸軍糧秣廠工場燒く

【大阪電報】十九日午前零時半頃大阪港區天保山大阪陸軍糧秣支廠製パン製造工場附近から出火折柄の西の强風にあふられて火勢は見る／＼中にひろがり八百四十坪の同工場を全燒二時二十五分鎭火した損害約三十萬圓の見込みである同工場は軍用パンを製造してゐるが倉庫は幸ひ安全で貯藏品もわざはひを免れ師團への補給には差支ない

揚州に强盜 若者を傷付く

一物も得ず逃亡 各署に非常手配

十五日府內鍾路署管內に入つた、強盜に[illegible]十七日は揚州郡に怪盜と[illegible]怪強盜の跳梁を行ひ、しかも未だ一人の犯人もぼくにつかぬ折柄、東大門から約四里距つた、揚州郡に十九日午前二時といふ眞夜中、またもや二名の

覆面 拳銃強盜あらはれあまつさへ被害者に重傷をおはせ悠々逃走した事件が惹起された、十九日午前二時揚州郡[illegible]里七號飲食店李東夏方の裏戸をけやぶつて匕首を持つ一名、鎌を持つ一名の二名の覆面せる強盜あらはれ奧の間に就寢中の妻女をおどかし、兇器をひらめかせ『金のありかをいへさもなくば命をとるぞ』と脅迫して物色中を折柄隣室にあつた同家の娘がこの騒ぎに驚き裏戸より駐在所につげんとしてぬけ出た所を見張つてゐた一名に發見され右手にきりつけた、がこれにもひるまず娘は駐在所に走つたので二人の強盜は一物もとらず逃走した、所轄揚州署では直に各署に手配するとともに管內の各所に非常線をはり共に、警官隊を出動させ網を張つた、右強盜は同店の

模樣 を熟知してゐる模樣で屋内の勝手を知つたる同店に入りこみ凶行におよんだものらしい

中野檢事が取調べ

けふの呂運亨

京畿道警察部の留置場に收容された呂運亨は十八日午後二時同部の留置場から京城地方法院に召致されて中野檢事の取調べを受け同日再び警察部の留置場に收容された、なほ警察部における取調べはあと數日を要すと見られてゐる

お恥しい話

又水の心配

容月中の大雨によつて水道を補した金山水源池の酷水狀態は[illegible]涼水を續けてゐたが昨今また晴天と暑氣がつゞく爲め使用量は俄然激增し毎日二十一萬立方尺の消費となつたこれが爲に還高見水源池は三十二尺を増した知谷水源池は三十七尺五寸の水深が徐々減水し魚寺の淨水池も毎日々々三萬立方尺であるが減水してゐた

〇ミリの降雨が豫期したやうになかつた場合には一大事であるとて水をながめて心配してゐる

依然としてこの狀態を續けてゆけば再び制限給水の時間延長を實施せねばならぬ有樣にて府當局では今年の記錄によつて來月中旬二三五

市內一圓 ニュー…號其他新車揃 タクシーの御用命は 錦町局 京城タクシー 電話本局二〇四〇・二七四四

棄權が投げた波紋

聯合軍組織か出場中止か

聯盟側が對策協議

來たる八月十日長崎縣宮で開催の、全國都市對抗野球大會に、朝鮮代表として參加することに内定してゐた全鮮實業野球聯盟戰の

優勝 した京城府廳チームは、十八日參加辭退と決したので聯盟關係者は大いに驚き直に善後策を講ずると共に、第二位の殖銀チームを推薦した處、殖銀が辭退したので第三位の第二部三菱チームを推薦した、十九日正午までには未だ何等の回答がないので關係者は少なからず狼狽をまし連絡するか目下の處形勢不明なので關係者は京城府廳チームを[illegible]

が殖銀を推薦したが殖銀が辭退し、殖銀は都市對抗野球大會へ參加を取りやめるべしとの説があり又鮮内實業野球聯盟の他チームの中から[illegible]聯盟側ではドウかとの説もあるか、或はオール京城かオール朝鮮チームを組織してオール京城チームを中心とした

容易 に決しない模樣で一般に成行きを注視されてゐる

折角の御期待を裏切るやうではあるが遺憾ながら京城府廳としての都合上の他の理由で晴れの選にはつきかねないのは殘念であるが如何せん今日の場合致し方もないものと諦念した次第である、然してこれが結論については十八日午後三時から實業聯盟の丸山博士始め役員協議の結果、諸問氏と辭退した次第であるが結局オール京城軍とでもいふ選抜チームの編成を見て新鮮代表として東京へ行くやうになるのではないかと思つてゐる

松井京城府尹語る

棄權につき松井京城府尹は語る

陪審劇こ宵から

テーマも大衆的に

夏枯れの劇界に一衝動

陪審劇 以て人氣すごい盛んにして社況を呈した[illegible]の究[illegible]長谷川町公會堂で十九日午後六時から初日のふたをあけることになつた、同一劇は過去五ケ年間の流れに拘泥せず、たゞ一すぢ陪審制度を大衆に理解させんとの目的をもつて押し通みて今日では本邦劇界に一角を示す存在として朝鮮を發せる各地はともに非常な歡迎をもつて終始した、同一劇は三年前府内に一度訪れた事があり、その折はわれるが如き大入を示しレコード破りの好成績をおさめた、今回は前回以上のメムバーを揃へ、更に進歩し大衆的なるテーマでまみ場ぐんとする、府民をなげく府内の劇界に淸爽の氣を吐くことであらう（寫眞は一座の澤愛子）

本府大廳舍の四階から飛下自殺

總務課の囑託で英語の天才

神經衰弱から

十九日午後二時十分本府總務課外國事情調査係り今田定雄（三九）は本府廳舍四階の窓から中庭に飛び下り全身に打撲傷を負ひ危篤である　原因は不明であるが本人は日頃神經衰弱に罹つて居た事實あり、時節柄發作的にこの舉に出たものらしい、同人は家族は東京に殘して昨年單身赴任したもので上司同僚の信受けはよかつた今田氏は明治廿五年生れで四十三年四月東京帝國大學英語科を卒業し途中入營し上等兵になつたが、陸軍省の再び東京帝國大學醫科に復職大正九年六月これを辭し昭和三年九月來鮮し本府囑託となり專ら翻譯に從事してゐた

中村總務課長談

中村總務課長は突然のことに驚いて語る、『平素から非常に眞面目な男で研究心にとみ特に外國の新聞および雜誌を讀り又朝鮮事情も外國に紹介し仕事にたづさはり最近では、先達てアメリカ記者團の來た際の種々なる印刷物も同人の起草したもので、今度突然の出來事に準備は分らぬが驚いてゐるところである、なほ神經衰弱であつたとのことでもあり、又何か外に事情があるらしくも考へられるが』たゞ今のところ、不明である

雄辯總監

原白頭宰相を縮み上らせた辯舌

堂々たる委員長振りが けふの冴えの元

兒玉政務總監が滿任以來半島の山河は喜色に溢れ明るい氣持ちで到るところ好感を與へてゐるが、陸に雄辯の演説は紀伊國の勇名を含み堂々たる總監の

雄辯 で民衆は等しく感激しを忘れてた感激する位であるがそも／＼總監の雄辯は何時頃からであらうか我國が時代から他の說後における朝鮮官僚時代はいきた鮮總督時代で加藤政會帝國中東上し政府委員として答辯したことはあつたが今日ほどの雄辯は持ち合せなかつたしかるに貴族院議員として壇上に立つてからは一面目を現した院際閣の大幹一世を風靡せしめた大阪における東京府長の主下肥の命題にあたる政黨不振可決が憂路され總理の原首相は貴族院で兒玉伯が決算委員長として堂々した時のことであるたまく貴族院本會議で決算委員長の報告に接した原白頭宰相は後ろに顧議にさしまねかれた兒玉務總監は壇上の原宰相に讓り總督府當局を縱横より非難して原内閣における彼の系統を完膚なきまでにこきおろしたこの時の委員長の報告演説こそは堂々たるものはなかつたといふことでいまに至るも議會史上有名な

話題 となつてゐる、サスが傲岸な原首相もこの時ばかりは顔色なく例の白いハンケチで額をしきりにふきながらびく／＼も聞をなでまわしてゐたといふことである、それが原首相の痛痒にかゝつたのか兒玉伯を貴族院にあのまゝ置くことは政友會の將來を危むと見たか翌年の改造の手で伯を首相內閣に推薦しやうと交渉したといふが伯は斷然にこれを固辭して、伯は遂に一身を貢獻しやうと同一の意あるとてこれを固辭して、伯は自己の信念に忠實に全くとは何れも推賞してゐる兩者氏を推薦したその心事において是々非々主義で飽まで公正な議論のもとに國政遂行のため部閥を超へ來たつたので今の聯盟がら／＼の間に

今日 の聲譽を揃つたものであるといふことである（寫眞は最近の兒玉伯）

J O D K プログラム

七月二十日（土曜日）

午前一〇、〇〇 氣象概況、各地天氣豫報

同一〇、三〇 料理獻立『胡瓜の…』『日用品値段』

正午 時報、ニュース

午後〇、二〇 音樂（ビクター）

同一、一〇 講演『細菌王ハインツ氏の墓に詣でて』 神戸日本基督教會牧師 ……久成

同三、四五 ニュース、官廳公示事項

同六、〇〇 仁川の夕（仁川より石原中繼）

一、曲未定 ……合唱

同六、二〇 童謠齊唱 仁川永化女子普通學校兒童 仁川 赤い鳥會員

イ、雨晴れ太鼓 ロ、日へ行く道 同二重唱『夜行』 同輪唱 イ、三部合唱 ロ、二部露 同同

童話『桃色の鸚鵡』 仁川公立小學校 兒島隆一

同七、〇〇 講演『仁川の過去及現在』 仁川府尹 寺島利久

同七、三〇 ニュース、官廳公示事項

同七、四〇 觀世流謠曲素謠『忠度』 富川郡守 金東完

都山流尺八合調 二曲合奏『夕顔』『不如歸（みどり）』 本手 仁川 中谷令啓 替手 同 松本令堂 尺八 同 松本令堂 三味線 同 長谷川やな

テノール獨唱 一、マスカニー作アヴエマリヤ 二、ヘンデル作ラルゴー 仁川高等女學校 葛西隆一 伴奏 小林ゆき

ウアイオリン獨奏 一、ショパン作ノクターン 二、パデレウスキー作メニュエット 林鐘院

哥澤『色気ないとて』 仁川 芳香

長唄『あやめ浴衣』 唄 仁川 芳香 同 百子 同 政子 三味線 同 政治 同 お京 同 お菊 同 菊

同九、一五 京城座唱と西道雜歌 伽倻琴並唱と南道短歌 朝鮮管絃『靈山會像』 仁川 金錦紅 仁川 申仲仙 同 李琴香 同 金祝月 揚琴 同 金兒英 玄琴 同 申花仙 同 金山紅 伽倻琴 同 李石紅 同 李寶琲 短簫 同 金明香 笛 同 鄭仁珠 長鼓 同 鄭仁和

同一〇、三〇 翌日プログラム發表、氣象概況、各地天氣豫報、ニュース、官廳公示事項（再放送）

全京城庭球軍歸る

滿洲各地に轉戰したオール京城庭球團は五戰四勝一引分の好成績を殘して元氣旺盛で十八日午後八時五十分歸城した

錦心流琵琶會

府內櫻井町錦心流瓜生會は二十日午後七時から貞金町集會所で演奏會を開く

人蔘湯

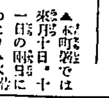

▲本町署では來月十日・十一日の兩日に亘り▲本町署管內の飲食店、料理屋、カフェー、女給、仲居、雇女の健康診斷を行ふこととなつた▲その診斷の目的はこれ等雇女は從來一度も健康診斷を行つたこともないので▲中には相當ひどい病の持主もあらうとのことで▲主に花柳病、その他一般傳染病の豫見豫防に資さうとのこと▲このことの傳はるや女給、仲居、雇女に大恐慌を來し脛に傷持つ連中はやくも逃げ仕度の體

大量生産 白セルズボン 八圓 四圓 均一 丁子屋

▲佛國の血（葡萄） ▲朝鮮の肉（人蔘） 合醸滋强美酒 ハタ印 蔘精葡萄酒（赤） ハタ印 蔘精白葡萄酒（白）

健 稻 油 在庫豐富 本年の發賣元 京城府明治町二丁目 田沼商會 電話本局二九〇四・長城二九八一・六五番 振替口座京城二九〇三番

頭痛にノーシン

アンプル外交員募集 效力絶大比類なき化學的無痛彈力式アンプル……拾名限り採用す 希望者は履歴書身元保證人及保證金若干を要す 本人面談の事（但午前中） 火防消化學研究所 京城府南大門通三丁目 渡邊商會 電本二〇九番

富平水利組合

昭和十年七月十日 本組合ハ二十日本日ヨリ（四）日本一郡………ヲ賣却ス

公賣公告 一、番號 金浦郡陽西面花谷里 ……番地 …坪 一、番號 富川郡…… 一、番號 京畿道…… 一、番號 …… 一、番號 金浦郡…… 一、番號 金浦郡…… 一、番號 富川郡…… 一、番號 ……

便所くさみ止は イマツ芳香油に限る！ 便所や不潔の場所へイマツ芳香油をマケば、芳香を發し臭氣を完全に止め、ウジを殺し防蟲消毒の効大なる故傳染病豫防となる。殊に旅館、飲食店、料亭、貸座敷等には取り分け必要であるから、これからは是非使用されたい。又衛生大掃除には便所、床下其他不潔な場所へ本劑をマカれるがよい。南京蟲には噴吹きてカケると即死し、蚊、蠅其他害蟲に刺された時にツケると疼痛はスグ直る。商原料製造の爲年々遞增し、一般につき金五錢宛値上げ致しました。實價を送る處の薬店其他にて販賣。品切れの時は大阪市東淀川區三國本町化學研究所へ申込。

農工用諸機械は 信用ある 在庫豐富－基礎堅實－優良特賣 主なる特約品 型錄進呈 クボタ石油發動機 ゼット石油發動機 クボタ船用發動機 SLM重油發動機 木下重油機關 IMG重油機關 明電舍電氣モートル 尾上式大豆粉碎機 ミサオ式製粉機 渡邊式籾摺機 同村式籾摺機 西島特許製ポンプ KTNバーチカルポンプ 釜山府大倉町三丁目 忽那機械販賣部 電話長二九三番 振替釜山三四四七番

御挨拶 去ル十一日ヨリ大洪水ノ爲メ料理場、居室等全部引水シ床上四尺五寸ニモナリマシタクキ天下候不良ノ爲メ復舊困難止ムナク永ラク休業致シマシタ御得意樣ニ少ナカラズ御不便ヲ懸ケマシタ事ヲ深ク御詫ビ申上マス。漸ク二十日ヨリ開店致シマスカラ相變ラズ御引立ノ程偏ヘニ御願ヒ致シマス。 京城府光化門通（交叉點） 和洋料理 仕出し 魚がし風鮨 カフェー 梅野屋食堂 電話光化門九四四番

日用雜貨荒物 家具世帶道具 は 大谷藤四郎商店 毎月發行 大谷新聞（業家ニ進呈） 大阪博勞町 電話船場二九八・二九八・四二七・九〇番 振替大阪第二九九〇番

キャンプ號

原始的簡易生活に 血と肉とを清めよ
汚れ切つた都會より逃れて 愉快なキャンプ生活

ある西洋の文明批評家は『現代の都市はあまたの住宅および建築物で余りに溢溢を感ぜしめてゐる。文化はちようど爛熟やマッチ箱の様に建てつけられてゐる』といふたが、全く都會生活者は老若男女ことごとく、かうしたせゝこました、それに忙しい機械的の單調な生活に、殊に夏季には一入の苦痛を感じてゐる。『自然に歸れ』の標語をもたずともかうした都會の生活から逃れたい欲求と、もう一つは原始的な潜在意識をもつてゐる。いひ換れば

原始人の簡易生活

の憧憬で、キャムピングはこの心理から生れたのである。即ちキャムピングは人間が森林の中で山百合の花を取つたり、蜂蜜を集めたり、ミツサザイを友としたり、カモシカを倒としたりして自由に生活してゐた古い代へ時の憧憬の發露なのである。森林に圍まれた溪流でイワメを釣つたり丘のそばで兎を追つたり、廣い野原で牛や羊をかつて恐らした平和な過去への憧憬である。僅か一張のテントを森林や水の畔に張て、樂い數日の生活を送つたならば、遠い昔の平和さや自由さがほうふつとしてテント生活者の身邊によみがへり、自然に對する親愛の情が油然として湧き立つであらう。都會の騷擾と相けがし合ふ人間の醜からのがれて

大自然の懐に數日

或は數週を送り、われ〳〵の血と肉とを清め、われ〳〵の元氣を蘇らせて、父母、兄弟、朋友の間に歸つてゆきたい若き人々、殊に青年男女のひとみは新しいよろこびを期待して輝く。人生の開拓者である青年達よ、汝のテントを携へて野に出でよ。山に登れ、水の畔に赴け。離世はあまりに自然とかけ離れてゐる。われ〳〵は世紀末的に行きつまつて來たのであらう。お互ひに理解のない冷酷の小石の様にうるほひのない毎日を送つてゐる。實社會は一瞬の濁流を注入するのは實に青年の仕事ではないか。若きしい血の一滴がこの社會に増せばそれだけわれ〳〵の世界が若返る道理ではなからうか。われ〳〵の祖先の原始時代は

森の生活であつた

それから幾多の數に時が過ぎ去つて世代は數度か變つた。本固たる物質文明が建設されわれ〳〵の自然に對する觀念に變があつた。人間の都市經營と共に反自然的な生

（元山松濤園海水浴場—永興灣要塞司令部檢閲濟）

われらは海の子

都會の空氣が次第に人間を蝕んで來た。都市に住む肉體兒童が蒼白な顔色、虚弱な體質を示してゐるのは果して何によるのであらうか。都市の壯丁の身長と胸圍とが次第に下向し體重も低下して來ると識者が心配してゐる。かうした都會人と壯丁とを持つ都會人にとつてキャンピングは何といふよい清き晴らしであらうか。清いかな日光は双肺に滿ち、うらゝかな自然の山はたゞこゝろよく、森羅の間に大氣を呼吸し世俗未踏な溪澗を渉る

その體力を恢復し

都會からそのこぼつた神經を休め、し、溪水、樹蔭、自炊など適宜の運動によつて行くことは一種の興趣をさへ感ずる。然し文化の過重に苦しんでゐる神經衰弱的の現代人にとつてはキャンピング程愉快な興を與へるものはなからう。『療症』といふ字があるが、キャンプは字義通りの療養である。一張のテントと食糧そ

の他を携へて溪流に自らの家を建て、怒れげ釣魚に、狩獵に、登山に、海水浴に數日もしくは數週間の簡易生活が營まれるのである。自由に寢おきし、自由に炊きして何ら他の拘束を受けることがない、所謂『簡易生活』の生活である。そこでは各自は完全に自分の主となることが出來る。そこには湖岸自然があり、觸れざる平和が、健康があり、愉快があるのである。

天幕生活 好適地 鮮内における

神仙臺 釜山から徒歩二里、道路用によれば一里半、釜山港を挽する赤崎半島の南岸、白砂遠る十數丁の海濱で海水浴と釣魚の樂みがある。

銀海寺 東海中部線の河陽驛から約二里半、自動車をゆく（片道一人七十五錢）道内有數の古刹で附近の清冽な泉の如き溪流のほとりにテントが張る。

鷄龍山 大田から公州行の自動車を利用することも出來るが論山から徒歩でゆくのが近い。キャンプには好適の幽邃なる仙境、山中に甲寺といふ寺がある。

華山 鎭南浦から西方二十八丁徒歩で行く、興眠に續く松林に溪流のせゝらぎ、小運動に適する芝生もある、松林中には李朝の王を祀る健陵隆陵がある。

麗妓山 水原驛を去る西十五丁西湖に臨む松林中にテントをはる、附近は納涼の名所で水泳釣魚の樂みがある。

開城 開城から東北七里（自動車の便あり）天摩山中にある朴淵瀑布の附近は、山姿、渓谷跳々として翠綠その間を彩り幽すいなる仙境をなしてゐる、テントは山中にある觀音寺附近の溪谷の樹蔭がよい。

長壽山 朝鮮鐵道黃海線長壽山驛より東約一里（沙里院驛乘換）山容金剛に似たるをもつて黃海金剛の稱ある程の神秘境である。山中に瀑あり、潭あり、寺あり山頂からは載寧平野の遠く延安平原等が望見しうる眺望絶佳の地で遠からぬ信川溫泉に一日の清遊も面白い。

三防 三防驛から西二十丁に鮮人の別莊として珍重されてゐる藥水場、冷泉がある。附近はいはゆる三防峽と稱してゐる溪谷美の際第一、一里余にある直下百四十尺の三防瀑布附近の溪谷と共に避暑キャンプに出揚るものが多い。深山の特徵として三伏の候といへども猶冷を要する程の涼味がある。

釋王寺 釋王寺驛から自動車を使すれば十五分（料金四十五錢）、釋王寺の境内は鬱蒼たる松の間に溪流あつて直に避暑地から

元山 元山には内地の須磨明石にも比すべき白砂青松十里濱がある朝鮮第一の海水浴場として松濤園公園をなし松林中に設るのであつて家族的のキャンプ生活には最も適し近時テントが張らるゝものが非常に多くなつてきた。

西湖津 西湖津は元山と同じく白砂松林に見るの景勝の地で海水浴場の設備も完備してゐる。テント生活に適する松林は近くにある。

前津 前津驛は北靑に大小幾つかの島嶼が翠綠をたゝへて散在し、松島に似たる風光明媚の地である。テントは附近一帶の松林中に建てる。

景浦 江陵の海水浴場として最も適した白砂青松しかも遠淺の海濱で湖には鶴島が浮び西南五丁につ夢泉山と共に繪に見る様な勝景の地である。附近人家少くキャンプにふさはしい海濱である。

金剛山 金剛山いたる所の溪流の岸濤瀑の邊、キャンパーを喜ばす場所は無限にある。適地を求めてベースキャンプを設け探勝登山をするによく又ハイキングをなしつゝ金剛に跋渉するのも愉快である。

京日キャンプ村の會員を募集します

理想的海水浴場の元山松濤園松林中で行届いた諸設備と數多の愉快な催し物

會期 第一回自七月廿五日至同卅一日
▲往き 廿四日午後十時京城驛集合
▲歸り 八月一日午前七時十五分京城驛着
第二回自八月一日至同七日
▲往き 七月卅一日午後十時京城驛集合
▲歸り 八月八日午前七時十五分京城驛着
各自は兩回のうちいづれを選ぶも自由、また兩回に引續き參加も自由（申込の際參加希望會期を御明示願ひます）

運賃割引 普通三割引、學生四割引
京城元山間三等往復 四圓九十四錢
學生（割引證明を要す） 四圓二十九錢
小兒（滿十二才以下） 二圓四十七錢

募集人員 一回二〇〇名づゝ、單獨の方は適宜三人又は五人づゝにお纏めします、家族又は友人連れば連名で御申込下さい

申込期間 第一回七月二十三日 第二回七月三十日

テント 五人用三十張、三人用二十張を鐵道局の好意により無料使用できます

實地指導 本社の友鐵道局員が指導します

會費 一回 四圓 二回 七圓
松濤園用地料、元山松濤園間往復船賃、散髪、テント借料、上水道布設及使用料、井戸及便所設備費、野營火費、仮倉及び七輪損料費、引網費、各種催し物費その他に充てます

申込金 二圓（會費に充てます）

催し物 キャムプファイヤー、講演、水泳、大會、引網、鮎獵半島の貝拾ひ、角力、庭球其他競技大會、村祭、舟遊、新聞發行其他

自炊費概算 自炊の一人一日一圓と見て一週間七圓見當（四五人連れの方は二二圓方安上り）御飯たきの面倒な方には第一日朝から第七日夕まで一人二圓五十錢で供給します（希望者は申込の際お知らせ下さい）自炊者にも御希望により臨時供給します、魚類や野菜は新鮮なものが安く園内で買へます

飲料水其他 飲料用として上水道を布設し、洗物用の井戸もあります、また松林の適當の場所に男女別便所その他衛生施設に至るまで完全なものに致します、浴湯料は會員に限り五割引

携帶品 寢具で簡便な服裝、オーヴァセーター、毛布、空氣枕、小田原提灯、懐中電燈、マッチ、手拭、海水浴着、の大形ナイフ、アルミ鍋等の簡易炊事具、箸、茶碗、蚊やり線香、文房具等（七輪と飯盒は本社からお貸しします）

申込所 京城日報社事業部（電話光化門四〇〇番）

主催 京城日報社 **後援** 總督府鐵道局

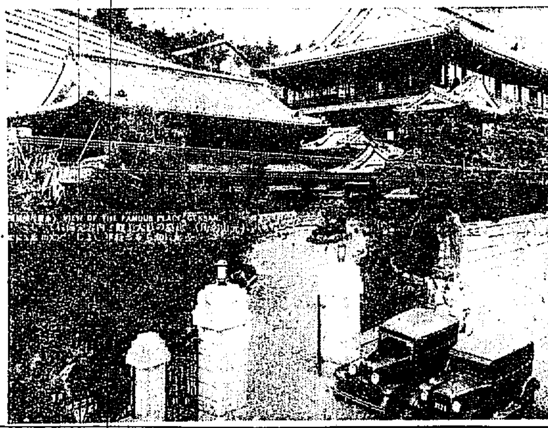

松濤園遊園地 御案内
一、貸別莊 大小各種三十四戸
一、松濤園ホテル 客室の外談話室、應接室、讀書室、食堂
一、簡易ホテル 海濱式料理を主とし料金最も低廉
一、倶樂部 滯在客の爲に開放す
一、ゴルフリング 園の裏側展光明眉の處にある
一、娛樂設備 テニスコート、ピンポン、ブランコ、スベリ台、角力土俵、貸船、貸ボート、貸網、等
一、通信と交通 信書は毎日二回の集配、電信は到着の都度、電話及び託送電報の便あり交通は元山市内との間に自動車と通ひ船とが絶えず往復しつゝあり
一、賣店 園内に三越出張所、明治屋出張所を初め日用雜貨店十數軒あり
一、金剛山と釋王寺 金剛山には五時間、釋王寺には一時間で達す
元山海水浴株式會社

海への御用意は 飯山洋品店で 元山本町三丁目 電話六五番

西洋御料理 元山仲町（電話一〇六番） 東洋軒 同喫茶店 同松濤園出張所

手小荷物市内運搬 元山驛 赤帽組

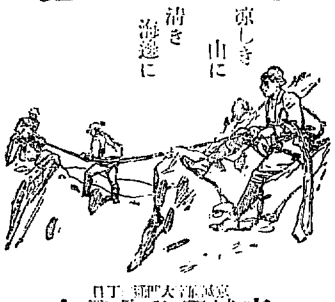

京城運動具商會 京城府本町二丁目

元山松濤園 館主 周達興 松鶴館

元山松濤園 朝鮮料理 支那料理 館主 吳永烈 松濤館

元山 殖産銀行前（電話四四一番） 舛元旅館

本店 和洋酒 內外煙草 食料品 販賣部 元山本町 服部德次郎商店

松濤園喫茶店

元山海水浴會社直營賣店 明治屋出張店 本店 元山仲町 電話一二五七番

元山松濤園海水浴場 梅田寫眞館出張所 梅田寫眞館賣店

貸間 梅乃家

祝京日元山キャンプ 國際通運株式會社 元山支店

海に山に キャンプ用品の御用命は 婦人子供服 服地類專門店へ 京城本町二丁目 電話本局三六四番 ギンザ洋裝店

キャンプ用携帶用テント
カタログ呈
各種天幕雨覆日除
旭テント商行

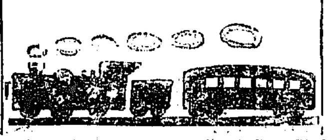
いざ行かう キャンプ生活へ 明治屋の品をそろえて
和洋酒 洋菓子 食料品
京城本町 明治屋

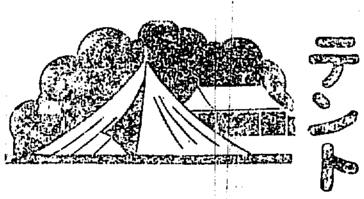
テント
實用 業務許可天幕代理店
秋山組テント製作所
京城龍山榮町

天幕日覆製作販賣
京城古市町
村松商店

滿鐵賣買人を免許制度に(上)

朝鮮總督府殖産局 山本 猶

昨年十月警務局に開かれたる鐵道關係會議に提出せられた諸問題の中、殖産部長は會議終了後の懇談に於て今後の推移と當局の態度について述べてゐる……

鐵道産米計畫には影響は薄いらしい
其他は半減の憂目か

政府の本府に對する財政方針指示の内容については既に附せられた財務局ではこの指示に從つて追加豫算の編成を行ふ事になつた……

削減反對に懸命奔走
東京の渡邊氏等

……八月中に……十八日午後一時から二時間大藏大臣と會見、誠意を以て哀訴す……

産業組合への作業費補助と其成績

本府では産業の助長を計るため鐵道共同作業所を設置する……

急速な解決は至難

一般に東京交渉が延期されてゐた東京の聯合交渉が一先づ打切りとなり……

春繭市況

殖産局七月十九日發表（單位匁）

	最高	最低	賣買	取引
七月十六日の分				
七月十七日の分				

鮮内糖の逆移出

鮮内砂糖の共同販賣は委託販賣人間で行き惱みの姿となつてゐる……

朝鮮の鐵道緊縮
二百萬圓見當か

政府の財政緊縮政策確立の結果、朝鮮鐵道公債二千五百萬圓は來年度より平減されることになつたが、既に建設改良工事實施中の本年度豫算二千萬圓の緊縮については目下東上中の大村局長より極力政府の諒解を求めつゝあり未だ鐵道局には公式通知はないが結局二百萬圓程度の緊縮を見ることになりはせぬかと云はれてゐる……

殖銀産米資金(現況)

殖産銀行六月末現在土地改良資金及農事改良資金貸出高左の如し

土地改良資金　現在高二千百七十九萬四千圓……

農事改良資金　現在高五……

東京の方を打切り交渉を京城に移す
纏りかねる運合交渉

鐵道合同問題に關する東京における交渉は十八日限りで打ち切り、本月廿四、五日頃京城で國際通運側に協議することになつた……

各派の對策
交渉打切と

運合派
非合同派
鮮運同友會

勞農政府の小麥粉買付
注目される

露國政府二十八萬俵といふ巨額の小麥粉が三井物産京城支店より露國のソヴエートロシア通商部に賣却されたしかし……

獨硫賣値發表

アーレンス商會は從來一トン百二十六圓五十錢であつたドイツ硫安の本年度賣値を左の通り發表した

▲七月積百十七圓五十錢▲八月積百十七圓五十錢▲九月積百二十圓▲十月積百二十二圓▲十一月積百二十二圓……

商議評議員會

海外經濟電報

落穗

▲東京通信交渉は遂に打切りとなつた……

株式(十九日)

京取短期

大株短期

大株長期

東京現株

期米(十九日)

仁川

鮮内延べ(十九日)

大阪砂糖現物

京城手形交換高 十九日

株式

阪地凡調に伸惱む

前場　十八日後場急騰せし擁先の今朝は阪地の凡調を入れて氣乘薄く……

又復弛む

後場　前場伸惱し……

買氣乏しく騰勢阻まる

仕手の疲弊で展開は困難

露支關係と株式界の影響

つよきよわき

株式　今朝阪地は小幅の寄り……

期米　天候からいふと……

下關の情況

今朝下關相場は……

今日の手口

株式　大阪竹原証券株式會社總特約店　京城現株取引市場仲買人　新田耕市商店　京城府黄金町三丁目　電話本局五七〇、一九六　自宅二三九〇

東新は逆日歩
阪地へ賣崇て

警戒深く商内依然寂る

期米

本玉

賣過と阪地高に引締る

小弛み歩調

解合後に於ける主力筋の態度

此邊から弗々押目買か

品ガスレに白米値上計畫

正米

京城　期米の引戻しや出廻り……

仁川　……

大邱　各地の一斉上放れを入れたが……

釜山　大阪の上放れを入れて……

群山　……

仁川米豆取引所取引員　仁川海岸町三丁目　イ 今村覺次郎

維新秘錄 井伊大老 (54)

松林伯知演　吉川保正畫

金剛饅頭　本町　龜屋

代表的なお買物は殖産ならず

京城明治町二丁目　中央婦人科院　院主 衣笠茂

朝鮮名物　深山の雪

京城日報
朝刊
本紙朝夕共十二頁

子規全集

子規の人格と藝術は現代に聳立す。彼の把握は現代人の尤も高貴なる任務だ。彼によりて人生の本源を摑め!!

—實物寫眞—

今直ぐ最寄書店又は本社にお申込下さい

第一回配本（第八卷） 隨筆篇（上卷） 目下配本中

次回配本 第九卷 隨筆篇（下卷） 菊判 五百數十頁

全十八卷 一冊壹圓

改造社 東京芝區愛宕下町 振替東京八四〇二 電話芝 自一一二一 至一一二四

本日〆切

遠隔の地は本紙御覽次第御申込下さい

日本繪卷物集成

會員募集 見本進呈

此繪卷物は繪每に丁寧な解說をつけ、且つ詞書も載せ誰が見ても面白く參考になり研究的で非常に評判がよい

東京帝室博物館美術課長 溝口禎次郎監輯
東京美術學校教授 松岡映丘監輯
文部省囑託 田中一松解說

1 伴大納言繪詞 外五種
2 蒙古襲來繪詞 外五種
3 源氏物語繪卷 外六種
4 一遍上人繪傳 外八種
5 餓鬼草紙 外八種
6 年中行事繪 外六種
7 紫式部日記繪卷 外七種
8 法然上人繪傳 外六種
9 三十六歌仙 外九種
10 平治物語繪卷 外五種
11 春日權現驗記 外八種
12 西行物語繪卷 外八種
13 鳥獸戲畫卷 外八種
14 後三年合戰繪卷 外七種
15 親鸞上人繪傳 外六種
16 北野天神緣起 外四種
17 信貴山緣起 外六種
18 石山寺緣起 外六種

本日〆切

△昭和四年七月十日より每月一冊宛發行全十八冊にて完了す
△體裁…四六二倍大判タテ九寸ヨコ六寸六分各卷完結顏る優美
△內容…一冊原色版八枚單色版八十枚…解說…詞書…九十餘枚

會費 申込金貳圓・會員不要 每月拂貳圓・送料二十二錢 一時拂卅四圓・申込金不要

●本紙を見て見本請求の方に限り申込遲著の場合も有効とす

此機を逸すれば今後再び來らず今は躊躇の場合に非らず火急一即刻近所の書店或は當方へ御申込下さい

—申込方法—

●旅行中又は勤務時間、或は多忙の方は「はがき」で御申込になれば便宜受付會費は集金便で請求致します

實物出來 一回配本 伴大納言繪詞

◎隨身庭騎圖・華嚴五十五處繪卷・長谷雄卿雙紙・清水寺緣起・百鬼夜行圖

松岡映丘先生裝幀木版手摺上製函入光彩陸離たる優美全集中の大王書店に御申込實物を取寄せ御覽下さい

雄山閣 東京神田今川小路 振替東京二四三二七

急告

安價ナル包裝ヲ御利用下サイ
◎鑛石入麻袋（加工改造）
◎古セメント袋類

平壤府警察署通江岸へ
新古鐵銅 麻袋 賣買商 當所商店 電話一〇一三番

東京出版協會 會員發行 新刊 重版 圖書案内

重版

繪入柳樽 文學博士 藤村作校訂 袖珍判布裝 全一冊 定價一圓 送料六錢 冨山房 東京市九段坂下 振替東京五〇一番

川柳の所謂うがち、おかしみはどうしてもその奇警飄逸な柳樽と相俟ねばならぬ。繪本柳樽の特色はこゝにある。本書は殆んど湮滅して影を見ない稀覯本たる廣東、英泉等の名筆になる五編を鮮明な寫眞版として收めたもの。

重版

日本植物圖鑑 理學博士 牧野富太郎 外四博士 分擔執筆 四六判背革裝 一五〇〇頁 定價拾圓 送料二十七錢 株式會社 北隆館 東京・京橋 振替東京七五〇番

本邦植物學界の權威、牧野博士、三好博士、川村博士、岡村金太郎博士、岡村周諦博士の協同執筆にかゝる規範的分類圖說書で、植物採集研究家の是非持たねばならぬものである。先づ一錢五厘を投じて內容見本（無代進呈）を請求せられよ。

新刊

受驗參考 平面幾何學問題詳解 佐賀高等學校教授 理學士 山崎榮作著 菊判洋布裝 一一五〇頁 定價二圓五拾錢 送料十二錢 大日本圖書株式會社 東京市京橋區銀座一丁目 振替東京二九番

定理と公式を說述し六〇〇の問題を引用して解說し二〇〇〇の練習問題を掲ぐ、挿圖二五〇、類題に對する問題對照表を加へて檢索に便し最近十年間の帝大入試問題十數年間の中教檢定問題を網羅す、內容豐富、定價至廉、斯學研究者の必備書。

新刊

土佐の勤王 德富猪一郎著 四六判並裝 八八頁 定價六十錢 民友社 東京市京橋區出雲町 振替東京一二一〇〇番

土佐及び土佐人と土佐の藩風を說き、土佐勤王の大立物たる武市瑞山の人物と其の感化、及び其運動と効果等を說明して、其他の志士に論及し、土佐勤王の爲めに歷史の光焰を吐けり。而して吉田東洋と武市瑞山との對照論評、尤も精彩あり。

重版

日本文學聯講 文學博士 藤村作編 上世篇一圓三〇 中世篇一圓六〇 近世篇一圓六〇 中興館 東京市神田區表神保町 振替東京四二二三番

▲上世、中世、近世の三冊に分ち各時代夫々の專門家が分擔して執筆したものであります。▲執筆者は藤村、尾上、高野、高木の四博士を初め、何れも國文學界の新權威を集めて居る。▲斯る新案の國文學史講話で高等程度の講義の公開論講と相せられ好評を博して居る。

重版

支那陶磁の時代的研究 上田恭輔著 四六判布裝 定價參圓五〇錢 送料一八錢 大阪屋號 東京日本橋通 振替東京一三七番

支那陶磁研究の當代第一人者たる著者が多年苦心蒐集せる多數の名器逸品と、古今東西に亘る學識とその鑑賞眼とに依る支那陶磁器の時代的鑑別と其特色を研究したるもの。多數の口繪寫眞版、三色版、四色版印刷の精巧は寶物を髣髴せしむ。

新刊

農產利用 罐詰壜詰加工法 關虎雄著 菊判洋布裝 八百十四頁 定價四圓五十錢 送料二十七錢 大倉書店 東京日本橋通 振替東京三八番

◇事始の罐詰から文化的要求へ◇農產物を加工して販路の擴張をなし利益の增收をはかれ！本書は罐詰品、壜詰物、魚介等の罐詰及壜詰製作唯一の指導書にして、家庭に於て容易に出來得ることから、大規模の經營組織の製造工場に及びて說述す。

新刊

臺灣遊記 德富猪一郎著 四六判上製 二四〇頁 定價壹圓五十錢 送料八錢 民友社 東京市京橋區出雲町 振替東京一二一〇〇番

遊程約一個月、足跡臺灣の南北を極め、其の心目に觸著したる感想を描寫し來つて清新蒨潤の趣致橫溢す。書中『臺灣所見』の長文は意外の一大副產物。附錄に蘇峰先生近著長時の寫眞版附あり。平福百穗畫伯の意匠裝幀、清楚瀟雅を極む。

重版

畫とお話の本 楠山正雄著 菊倍判布裝 各冊 定價壹圓六拾錢 送料八錢 冨山房 東京市九段坂下 振替東京五〇一番

サルトカニ（一年用）イソップものがたり（二年用）一寸法師（三年用）おやゆび姫（四年用）源氏と平家（五年用）宵い島（六年用） 岩岡、武井、河目、小村、岡本六畫伯の裝幀及挿畫。

新刊

最近政治外交史（續卷） 文學博士 坪井九馬三著 菊判洋裝 九三〇頁 定價五圓 送料二十七錢 冨山房 東京市九段坂下 振替東京五〇一番

◆待望されたる續篇出づ◆ 近來の名著として推賞の聲群を惜しまれなかつた『最近政治外交史』の續篇。前卷に續いて世界大戰前に於ける列強の政治外交を十二章に亘つて詳述す。何人も必讀すべき快著。

新刊

勤勞教育 白土千秋著 四六判洋裝 三二六頁 定價壹圓八十錢 送料十二錢 教育研究會 東京市麴町區富士見町五 振替東京八〇番

今や世界の列國は競ふて勤勞教育の實施に依つて國運の堅實なる發展を期せんとしつゝあり著者は勤勞教育の主唱者たり。我國民教育の革新と振興なる實現とを事げんと欲する士は速に本書を讀まれんことを推む。

新刊

新聞記者と新聞 德富猪一郎著 四六判並製 定價五拾錢 送料六錢 民友社 東京市京橋區出雲町 振替東京一二一〇〇番

天下の老記者たる蘇峰先生が最近各所に於て、新聞其物を主題として講演したるもの、並に本年一月國民新聞を引退し、大每東日に社賓として執筆するに至りたる前後の襟懷を、大膽率直に表明せるものを收む現時新聞界の一大照魔鏡。

新刊

水泳指針 文部省編 四六判布裝 定價壹圓弐拾錢 送料八錢 山海堂出版部 東京

水泳は我國の特技であり夏季の運動としては唯一のものであります。其泳ぎ方や競技の方法が從來區々でありましたが今回文部省で最も優れた泳ぎ方を選定し全國統一の標準を定め一々圖形によりて詳しく說明を付せられたのが本書で、唯一の水泳教科書であります。

8月号 婦人畫報

物語

◎高田義一郎 ◎松井翠聲 ◎生方敏郎 ◎酒井眞人 ◎松平里子 ◎小出楢重 ◎和田邦坊 ◎森律子 ◎森暁紅 ◎山田やす子

長篇漫談 愚妻物語 大辻司郎

寫眞を見よ

明治大正 名妓列傳 白柳秀湖

美しい脚を進呈!!

脚線美時代遂に來る！ 脚の整容法秘傳公開！ 直ぐに實行出來る必讀文！

脚 脚 脚

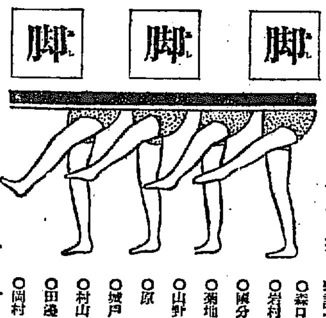

〇森口多里 〇岩村和雄 〇國分夢郎 〇湯地らめ子 〇山野千枝子 〇原せい子 〇城戸四郎 〇村山知義 〇田邊※夫 〇岡村文子

昭和流行語ローマンス

新大臣家庭寫眞訪問

□諸名士結婚秘話

特輯寫眞 夏すがた百態

價八十錢・送料二錢・全國各地の書店にあり
振替東京四九〇〇 東京日本橋區通一丁目

東京社

創立明治參拾貳年
倉庫業兼營
京城府南大門通貳丁目百拾壹番地
株式會社 朝鮮商業銀行
頭取 朴榮喆 取締役 和田一郎
支店 京城鍾路、同南大門外、同本町二丁目、同本町四丁目、大邱、群山、仁川、平壤、釜山、元山、鎭南浦、沙里院、新義州、大田、出張所

資本金 五百萬圓
朝鮮火災
本店 朝鮮京城

全.白金.銀.金
徳力本店京城出張所
京城府明治町
電話本局 1572 3939

最近の御尊影

十七日陸軍士官學校卒業式に臨幸あらせられたる時の 御馬上の凜々しい御姿

露支遂に交戰

遂に火蓋切らる

ボクラニチナヤ方面に於て 露國積極的行動開始

【ハルビン十九日發電】ボクラニチナヤ方面で支那軍と對峙中の露軍は愈よ積極的軍事行動を起し十九日朝十時を期し遂に火蓋を切り、ボクラニチナヤでは殷々たる砲聲轟き住民大恐慌を來しつゝありとの報當地に達した

露國哈府總領事檢束さる

【ハルビン十九日發電】露西亞軍はボクラニチナヤで火蓋を切つたので張惠慶氏は同日午後六時引揚げるメリニコフ總領事の出國を強制的に差し止めた

支那要人色を失ふ

【ハルビン十九日發電】露軍が東西國境より疾風迅雷的に一齊に攻勢に出たので同地方は今や修羅場と化した、此の報に支那要人色を失ひ緊急會議を開いた結果、北滿各地におけるロシア領事を檢束するに決し張惠慶氏がメリニコフ氏を強制的に抑留したのもこれがためである

砲列を敷いて對峙 ボクラニチナヤの支那軍

【ハルビン十九日發電】ボクラニチナヤの支那軍は石と土砂とを以て同地のトンネルを埋め砲列を敷いて露西亞軍と對峙してをり、危險漸々に迫りつゝあるので同地の邦人婦女子十數名は本日特別列車でハルビンに引あげて來た

兩國軍艦睨合ひ 松花江口において

【ハルビン十九日發電】東北艦隊司令部は露支國境緊張のため艦隊に警戒を嚴重ならしめつゝあつたが、十七日突如露國艦隊四隻が松花江の江口方面に現れ目下同方面に於て露支兩艦隊の間に睨み合ひが演ぜられてゐる、支那艦では萬一を慮り各艦に水雷を裝置し、同時に江平、江亨、江通の三艦を應援に急派した

兩國軍共に大軍を擁して對峙 東西兩國境軍に分れ

【長春十九日發特電】ボクラニチナヤ露國國境に迫れる露ハルビン總領事館員二名は在留民保護の爲同地に殘存した又滿洲里の支那人は引あげ中なるも邦人は殘留準備中、なほ東西露支國境の戰雲低迷して露支兩軍將に戰火を開かんとし支那側の東部國境軍は指揮官李杜旅長は六萬の兵を率ゐ、これに對し露軍は…

支那大部隊戰線に向ふ

支那總司令萬福麟將軍麾下の大軍を以て東部國境騎兵總指揮官ブジョンヌイ將軍の統率する數萬の精鋭と對し將に火蓋を切らんとしてゐる露國はニコリスクおよびチタに本營を置いてゐる

我當路者警戒 寛城子事件記念日で

【長春十九日發特電】當地の支那步兵七十二團一營五十および砲兵十團は十九日寛城子國境線に向つた、十九日は恰もかの戰慄すべき寛城子事件の十周年に當り當時わが少數の將卒が數十倍の支那兵に包圍され悲壯な最期を遂げ血を流し同胞の忘れ得ざる記念日である事を想起してわが當路者は無節制なる支那兵の通過に際し萬一かゝる不祥事の再發なきやう豫防の爲嚴重監視中

滿洲里に露軍侵入 邦人の安否不明

【ハルビン】露軍午後二時滿洲里に侵入し同地は大混亂に陷つた、通信杜絶し同地の在留邦人孤立に陷り消息全く不明である

邦人保護の爲軍を移動するか 十九日は警備會議を開き 應急準備をなす

【長春十九日特電】夕刊既報の露支兩軍衝突により戰線擴大すれば東支沿線在留數千の邦人の生命財産および既得權益保護のため我軍の出動を必要とするので、軍部當局において觀測中であるが、露軍の侵入經路では長春、奉天の如き重要地點の鐵道は動かせぬので、多分旅順の第…又は鐵嶺守備隊をハルビン方面に派遣するに至るやも知れずと觀測されてゐる、しかして第一線の長春においては相當の準備を要するので、十九日は警備會議を開き避難者の收容列車運行、その他の應急準備中で、邦人の人心は頗る緊張した

日本の見解を聞いただけ 調停は依頼せぬと王支那公使語る

【東京電話】支那公使汪榮寶氏は十九日午後六時半幣原外相を訪ひ國民政府の訓令により露支關係につき詳細説明支那側の態度の不法ならざるを力説した、これに對して幣原外相は、日本は全く第三者の立場にあり調停等に就き急に喙を入れ得ぬが、東洋平和の爲め平和解決を切望すと答へ、王公使もこれを諒として七時五十分辭去した、王公使は會見後語る

訓令に基き東支鐵問題の經過と支那側の見解を述べ日本政府の見解を聞いた、今回の事は支那が赤化宣傳防止のために非常處置に出たに拘はらず露國は不法にも武力解決の氣勢を示せるは不法といはねばならぬ、此のため不詳事が起らばそは露國の責任である、國民政府は日本に調停を依頼することは決してない、露國が暴擧を續くる時は支那は已むなく自衞手段にも出で國際聯盟に訴へるかも知れぬ、併し日本等個々の國に調停を依頼する如き事はない

斷交通牒は默殺に決す —國民政府の決定

【上海十九日發電】勞農政府の國交斷絶通牒に關する公電第一報は昨日午後五時外交部に到着したが、正式全文は夜半十二時過ぎまでには未だ到着してゐない、しかし蔣介石氏は第一公館に國民政府首腦部を召集しこれが對策を研究の結果、勞農政府の斷交通牒を默殺してこれに回答せず列國に對して釋明の通牒を發し今後の事態に處する交渉の途を開くことに決定した

日本は嚴正中立 在留民の生命財産に關せざる限り固より何等關與せず

幣原外相露使に言明

【東京電話】トラヤノフスキー駐日ロシア大使は十九日午後四時外務省に幣原外相を訪ひ、モスクワ政府の訓令に基きロシアは飽まで平和的解決方法を講ずる方針であるが今後露支國際が如何に發展するとも日本政府は嚴正中立を守られたき旨希望せるに對し、幣原外相は北滿における帝國の權益と在留民の生命財産に關せざる限り露支兩國の關係に對しては固より何等關與すべき筋合のものでないと言明するところがあつた

支那日本に調停依頼か

【南京十九日發電】國民政府は強硬なる態度を持せるもすでに某方面を介して日本に調停を依賴したと

【東京電報】駐日支那公使汪榮寶氏は午後六時半外務省に幣原外相を訪ひ懇談し七時五十分辭去した

露奉天總領事引揚げ途上 今朝京城通過

當地に達した情報によればロシア駐奉天總領事グズメッコフ氏は露支國交斷絶のため十九日朝奉天を引揚げた、今朝九時四十分京城を通過するはず、仁川より乘船引揚ぐつもりのやうである

樞要職員は支人と取替ふ

【長春十九日發特電】東支鐵路を握つた支那側は時局の爲め最も重要な日露連絡運輸の衝たる長春および寛城子のロシア驛長を十九日更に支那人と取替へ…

歐洲行郵便物 差立て中止 或は米國經由か

【東京電話】露支國交斷絶から國際郵便も遂に不通となるに至つたので、遞信當局では北滿經由歐洲行き郵便物は何分の通知あるまで一時差立てを中止するやう電命を發したが、…シベリア本線に異變なければ同線によるはずであるが、もし同線による見込なければ歐洲から米國を經由する方針であると

旅客群進退谷まる

【ハルビン十九日發電】國際通路は今や全く封鎖されてゐるので邦人歐米各國の旅客は進退谷まり、日支露の各ホテルはこれ等旅行者で充滿してゐる、一方時局接近と共に續々避難民が殺到してゐるので支那官憲の夜間の警戒嚴重を極め物凄い光景を呈してゐる

我國の軍縮希望 松平大使に訓令すべき海相案 閣議の承認を得

【東京十九日發電】財部海相は軍縮會議に關し左の四箇の希望を松平駐英大使あて訓令すべく十九日の閣議に諮り、閣議の承認を得た

一、標準尺度は簡單なるを可とす
二、制限に滿足せず縮少を斷行すること
三、從來の失敗に鑑み會議開催前に豫備的交渉を爲すこと
四、時期と場所とは英米に一任す

兩相に一任して具體案を作製す 拓務地の新規起債 —十九日の閣議にて申合す

【東京電報】十九日の定例閣議は首相官邸に開會、各閣僚出席し、軍縮問題につき財部海相より大體の意見を述べ、幣原外相より露支問題につき報告して協議を重ねた、井上藏相より地方債許可方針の趣旨を拓務地にも適用し一大緊縮整理を行ふべきであると提議したが、拓務地はその特殊的事情から内地同樣に行ひ難き點あり本案については井上藏相並に松田拓相に一任して適宜具體案を作製することを申合せ、ついで井上藏相より本年度實行豫算につき詳細說明するところあり、これに對し各閣僚より意見が出たが兎も角各省は査定案に基づき充分研究の上…

内地同樣の方針を訓電 松田拓務大臣から

【東京電報】拓務省では十九日の閣議に於て各拓務地の起債許可方針を内地同樣に決定したるに鑑み、松田拓相より直ちに左の如く訓電を發した

新規事業の起債に就ては災害豫防及び復舊事業共に失業救濟事業の如きものにして眞に緊急避くべからざるもの、外これを許可せざること

一、既に起債の許可を爲したる事業と雖も極力これが打切り又は繰延を實行すること

中止繰延へは七千萬圓位

【東京電報】大藏省の本年度實行豫算査定案は施行豫算より約八千萬圓を減額してゐるが、各省においては復活要求をなすべくこれに對し大藏省は豫算編成方針を固執すべき意向であるから、二十六日濱口首相の歸京までには妥協が纏まるとしても、結局中止繰延への總額は七千萬圓を下るまいと見られてゐる

京城學校組合新議員初會議 きのふ府會議室で開會 議席もこれで決る

新議員の初會議である京城學校組合會は十九日午後二時、はじめて府會議室で開會、定刻ぴつたりに…組合の狀況説明の後、…議席を抽籤にて左の如く決定した

議席 一番川村竹四郎、二番三浦幸一郎、三番池田角平、四…

補充金削減兩廳先づ決定 朝鮮の分は未定

【東京電報】大藏省査定の各植民地に對する補充金二百五十萬圓削減案は大體左の如く決定した、なほ朝鮮、臺灣は目下査定未了の爲め調査の上決定のはず

關東廳 五百萬圓中五十萬圓
樺太廳 三百六十萬圓中二百萬圓

樺山氏說有力となる 臺灣總督後任

【東京電報】川村臺灣總督は一兩日中に正式辭表を提出することになつたにつきその後任は石塚英藏氏に内定してゐたところ、濱口首相は樺山資英氏を極力推擬しつゝあり或は同氏の起用をみるものとの觀測有力となつて來た

地方長官會議に林知事出席

八月四日より三日間新内閣最初の地方長官會議に關し朝鮮から林全北知事が出席することに決定、知事は七月末東上の豫定である…

三審議會幹事長

【東京電報】十九日の定例閣議で三審議會幹事長を左の通り決定した

社會政策審議會幹事長 潮内務次官
國際貸借同 河田大藏次官
關稅改正同 同上

辭令

【東京電報】外務省通商局第三課長 大島忠一 依任拓務書記官（三等）拓務局勤務を命ず
任府理事官（七等） 秋山文夫

演舞場敷地の貸與懇談

府尹…新町遊廓内にある學校組合所有地に關する件について懇談し…

會計檢査員

…會計檢査員五名の選擧に移り…十二番田中…

社會政策講習 會員申込み勸誘

東京市社會局主催全國聯合社會政策講習會では今回第二十四回講習會を開催するにつき會員勸誘方を十六日京城府へ依頼して來た、參加希望者は八月十日までに京城府社會課まで申込まれたしと

團體

◇慶應大學商業視察團一行卅六名廿日夜入城朝鮮ホテルへ投宿

人

◇朴榮喆氏（朝鮮商銀頭取）十九日湖南線へ出張
◇竹田鐵治氏（大日本…）湖南線方面視察中の處十九日朝歸城
◇田島政雄氏（京都淑女高女校長）廿日夜入城朝鮮ホテルに投宿の豫定

茶話

東支鐵道のロシア人役員引あげ命令は下つた▲といつて北方へ引あげるものゝみと限らず▲かへつて南下して避難…

通話數は日本が第二位

世界中で電話の一番多い國は米國で約千七百五十五萬の加入者がある、尤も米國は恰かも日本の電燈の様に普及し使用されてゐる…

歐支買進む 一日四十三萬噸

瓜哇糖に

◇經濟◇

大株短期引跡

各地期米後場止

大阪期米市況

東京深川在米高

横濱生糸後場止

仁川穀物出入

群山廻米報

通念の培養
その不確實をなげく

北部朝鮮地方は山地森林が多く之が保安森林については當局者として無限の苦心を拂ひ、いはゆる營林の經營に萬遺漏なきを期してゐる。この地帯において最も大なるわざはひを成すは火田耕作を事とする一部住民であつて、その不用意にして無準備なる放火は、いかにその唯一の生活手段なりとはいへ、必要以上に森林を燒拂し天物を暴殄するの甚だしきものあるに終る。當局はこれが防止に全知全力を盡くし嚴なる取締に止まらず、その生活手段の轉換を勸誘し兼ねて時に耕作適地を供與してこれが利導を試みその監視の嚴なることまことに稱すべきものがある。しかり當局の意志はまさにかくのごとくであるけれども、かゝる意志の表示の形式において、出先現地の異なるに從ひ、おそらく大同はあるも小異をまぬかれないであらう。從つてこれ等住民の好まざる態度に出づることなしと限らない。こゝにおいて現地住民の不平を買ふこともまた有りうるのである。

しかしながらわれ等はこれ等住民の不平は眞に不平なるがゆゑに正當なる批判を要する。しかして批判の態度は法のさばきであつて、しかあればこそ法治國の民たる矜持を喚はるゝことなくてあるを得るのであるが、われ等の考へて見たきは、むしろかゝる法規適用の前にこれを一個の社會事象としてながめ、主として官廳の判斷に俟へて、是非の決を定むることである。換地を與へられながらそこに安住することを欲せず、しゐて立入り禁止の地域に潜入してほしいまゝに住居をかまへたといふ事實、この事實ははたしてゆるさるべきことであらうか。それ自體ゆるさるべきでないのみならず、彼等官廳の甚だ非によりて先行事實の本質に關する判決が二また三になる道理はない。許すべからざることはあくまで許すべからざることでなければならぬ。われ等はかういふ自明の理が、この社會のおよその社會的判決にあらはれ出でないことを遺憾とする。

さる軍事會社がその過失によりて多數の負傷者を出した。一面からいへば事は奇禍に屬し憐むべきにしてしかれ損である。また他面からいへば人道の大事なりとして軍事會社は死を以て謝罪しなければならない。嚴正なる批判者はこの兩端を持してそも〳〵いづれに傾くべきか。もちろんいづれにも傾くことは出來ない。社會の通念は賠償責任を加害者側に負はしめ、治療の義務となり慰謝の義務となり賠償料提供の義務となつてあらはるゝことを要求せらるゝ。しかして如何なる治療方法を取るが正しきや、如何なる賠償形式に出づるを適當とするや、更に幾何の額の賠償額が過不足なき提供と認むべきやは專ら社會の通念が定むる。法の正しきさばきもまたこれを超えこれにおよばざることを遠ざけりと見なければならぬ。この通念がこの社會にかゝる確定したる通念が實行しつゝあるであらうか。われ等はこれを疑ふ。

およそ甲と乙との間にありて通念の一致を缺くほど悲劇的な點はない。認識の不足はそこより誤れる認識の不全もそこより生れ遂に判斷の相違を來たして鬪爭立どころに至る。法律は鬪爭をさばくけれども鬪爭必ずしも法律はよりてさばかれない。しかしてさばかれざる鬪爭の向ふと多きことよ。その社會はこれより陰鬱となり暗黙となり理を非にまげ無理を通して道理を引込ましむることあるにおよぶのである。われ等は切に望む、まちがひはまちがひにてあらしめよ、悲觀といひ惡辣といひ、感情といひ、その他經濟の機能といひ、よりて以てこのまちがひを保證化すとも、あくまでその假面皮を剝破してあやまらしめよ。……ることなからんことを。通念を培養する社會的訓練の一面要綱目として。」

傳染病に注意せよ

釜山におけるチフス、赤痢發生はいよ〳〵甚だしきを加へつゝある。次いで大邱もまた安心のならぬ事態にまで進みつゝありとのことである。更に海を越えて上海にはコレラの發生あり、いづれのところも惡疫來らざるを保しがたい。當局はこれが防避に最善を盡くし居るの實狀は認めざるを得ないけれども、また傳染病の發生地の市民も保健相呼んで豫防機關を總動ならしむるやう全力を致すを要する。衞生上の設備、觀念、慣習の缺陥のために、傳染病の猖獗を來すは最少限度文化國人の恥と知るべし。」

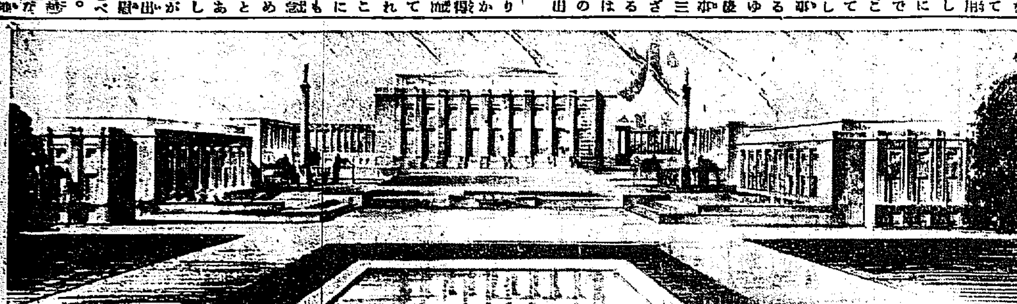

國際聯盟の新會館設計圖　國際聯盟懸賞募集の同會館設計圖案は審査の結果フランスの建築家ネノー氏の案を基礎として採用する事に決定し約二千百萬圓の豫算でジユネーヴ湖畔のアリアナ公園に建築の筈【寫眞】はその設計圖正面本館聯盟總會議事堂

漸次下落する重要商品物價
金解禁と連關して一般に注目せらる

【東京】政府は近き將來において金解禁を斷行する爲に國民の消費節約を提唱してゐるが、この際最も注目されるのは主要商品の物價の下落狀況で日銀の調査によれば本年上期末における主要商品の物價指數は昨年上期末に比して

◇騰貴四品—砂糖、生糸、洋鐵、銅
◇下落五品—米、小麥、木材、洋紙、石炭
◇保合一品—綿糸

右の狀態によれば我國の物價も漸次下落するの傾向を示してゐる、左に昨年上期末に比較して示せばつぎの如くである

	昨年上期	本年上期
米	二六一	二五〇
小麥	二一七	二〇五
砂糖	二六五	二九四
生糸	一五七	一六八
綿糸	二五五	二五五
木材	一八九	一八二
洋鐵	一一〇	一一六
銅	一三七	一五七
洋紙	一九九	一九一
石炭	二八六	二八七

即ち重要商品の中でも米、麥、木材、石炭等の下落は最も注目すべき、國民の消費經濟の上に影響するものと見られるが、我國の物價も漸次下落すれば金解禁の日も近き將來において斷行されるので物價の騰落については財界ひとしく注目してゐる。」

天山總督の北鮮巡視に陪して
【四】以て瞑すべし

天山總督のいはゆる白巖拔池近千尺の頂上に立ち、伏して朝鮮水電の大工事を見るものは誰でも、この大計畫をはじめた人はそもそも誰であらうとの疑問が生ぜぬものはあるまい。それは現朝鮮水電株式會社朝鮮窒素肥料取締役森田一雄君である。技術者たる彼は今日の部落行の地圖を眺めつゝ、白巖山脈に注ぐ赴戰江の水を日本海に逆流せしむることによつて生ずる落差を利用し、一大水力電氣を起こすべき可能性あるを確信し、畢身あらゆる困難を排し、赴戰嶺をきわめ、遂に今日の如く十八萬キロワット發電の大工事計畫を立つるに至つたのである。これによつて赴戰江上流に、北萬キロワットのそれは長津江上流に、それ〴〵起工さるゝことは恐らく數年を出でないであらう。かくの如くして咸興の平野に大工業が起こり、農村は改造され新興咸興の勢は誠にすさまじいものとなるであらう。これは實に森田君の存在があつたればこそである。私は赴戰江を眺めつゝ地を拔く五千尺白巖山嶺に森田君を顧みて『君以て瞑すべし』と感嘆したが、いはく『白巖山は僕のモニユメントだ』と。偉なるかな。（木公）

（寫眞は森田一雄氏）

地主と小作人の組合逐年增加

【東京】最近小作爭議の激增に伴ひ地主小作人相互の集團的傾向は益々著るしくなりこの種の組合が每年激增して行く即ち地主組合は大正十年末百九十二組合が四十三年四百十四組合に上り昭和三年末は六百九十五組合に增大してゐるその數の多い府縣は兵庫、奈良、岡山、岐阜、茨城、栃木等の諸縣である。小作人組合は大正十年末六百八十六組合が、大正十四年に三千四百九十六組合、昭和三年末四千三百五十三組合に激增してゐる最も組合數の多い府縣は新潟、岐阜、山梨、岡山、兵庫、福岡等の諸縣である。この外地主、小作人相互の組織の協調組合も近來漸次に增加し大正十年末八十五組合が四十五年末一千五百十九組合昭和三年末一千九百九組合に上つてゐる主なる府縣は群馬、千葉、岐阜、兵庫等である。」

統計から見れば試驗地獄はない
【東京市の中等入試實例】實業校志願者激增

【東京】每年試驗地獄でやかましい中等校入學の狀況について東京市教育局で最近その調査を完了したが、本年三月東京市內小學校卒業者三萬五千百九人（內高小卒業生七千五百九十七人）中、中等學校入學志願者一萬三千三百二十二人、この中入學し得たる者が一萬二千五百十六人で志望者の九十四パーセントは入學出來たわけである。右の志願者中、中學志願者三千六百三十一人、入學者三千四百三十四人、女學校志願者四千二百八十七人、入學者四千百十八人で本年の小學校卒業生は實業學校への志願者が非常に多く、父兄の中學觀の變化を物語つてゐる。商業學校の志願者だけでも二千六百六十五人を數へてゐる、更に師範八百六人の入學出來なかつた者のうち四百五人は高等小學へ八十七人は實補へ全然學校に就かなかつたものは三百十四人である。これでみると東京市の子供の入學難もさうきびしいものでないことが判つた

內相の專念する衞生行政刷新
多年の懸案を解決

【東京】安達內相の內務行政刷新の最も注目すべき一つとして衞生行政の改革振興を舉げられてゐる即ち衞生行政は從來內務省所管中最も輕視閑却せられたるものであつて、全く不振の狀態に置かれてあつた。いふまでもなく衞生行政の振興は國民保健の上より見て最も重大なるべき問題であるに拘らずその性質が極めて地味にして直接的効果顯著ならざるため、その重要なるは口にとなへられながらその實現は他の諸行政に讓せられて顧慮閑却せられたかの觀がある。これは何れの內閣も同樣で殊に政黨內閣においては黨勢の擴張その他の關係上必然的に閑却され來つたものであるよつて安達內相は特に衞生行政の振作を計り、多年の懸案を現內閣の手によつて解決せんとするものであるが、現下財政的に緊縮の際にある豫算關係を要するものは一切これが實現を不可能としてゐる現狀であれば、かゝる機會をおいて他に衞生行政の振作を計る事は困難であるから、特に安達內相がこの點に留意して衞生行政の作興策を計らんとするものであらうが、何れにしても衞生行政の改新は時勢的に見ても時局の注目に値するものであつて、これに對する國民一般の期待も相當大きなるものがあらうと信ぜられる。しかも衞生行政の振作は、時勢の點より見てもこの際特に衞生方面の各事業を充實せしむる必要があるから、安達內相は始めてこの方面の作興に手腕を振ふべくかねて問題となつてゐる、衞生局長の如きも技術官を以て任命するが如き行政の衞生行政に對する根本的な問題にも觸れて作興を計るべく、又地方廳の衞生官吏の向上發展策についても具體案を練りつゝありといへば、內相の衞生行政に對する根本的刷新策は大いに興味を以て見られてゐる次第である

金解禁とは何か
藏相宣傳の節約標語

【東京】井上藏相は國民の消費節約宣傳の第一線に立つて國民に呼びかくるため、さきには東京に出動して金解禁の必要と國家の財政緊縮國民の消費節約につき講演をなすところあつたが藏相は近く本年度實行豫算の查定を終了するのでこれと同時に全國的に宣傳行脚に出ることゝし、まづ大阪、京都、神戶、橫濱、名古屋の六大都市において講演會を開催して國民の自覺を促すはずである、なほ文書宣傳としてはパンフレットを發行して無代で全國の商工會議所、實業組合、婦人會、處女會、青年團、婦人團體等に配布して

一、消費節約は金解禁の準備として必要か
一、金解禁とは如何なるものか
一、金解禁には如何なる準備が必要か
一、政府の緊縮方針は金解禁準備として必要である
一、政府の緊縮政策の斷行で一時的には不景氣が襲來するが金解禁を斷行すれば漸次景氣は恢復すること

等を平易に詳細に說明して一般國民の自覺を促すはずであると。

朝郵に關する二つの私見【十二】
土師盛貞
朝郵業績不振の原因

聞く所によれば朝郵が大正七年に阪神の代理店事務を大阪商船に委託したのは、同社との關係を密接にし、兩者の協調を充分ならしむる趣旨に出發したるものであるといふ。朝郵と大阪商船とが朝鮮航路において營業上適當の協調をなす事はもとより望ましき事ではあるが、代理店を委託することによりて果して協調が確保さるゝであらうか。否寧ろ順序からいへば代理店を委託するによつて協調が完全なるにあらずして、協調が完全なる事によつて代理店を委託するのであるから、代理店を委託することが協調の前に必要なる策なりと見ることは聊か早計であるといはざるを得ない。次ぎに不眞剛に屬し更に重要にして看過することの出來ない點は代理店契約を締結した大正七年當時における朝郵と大阪商船との關係と今日における朝郵と大阪商船との關係とを比較すると、そこに少からぬ懸隔があるといふ事である。大正七年の朝郵の航路が如何なる程度に大阪方面に就航して居たかといふと、その頃は北鮮の木浦を朝鮮沿岸に置いて大阪に到達せる航路は僅かに元山、ウラジオストック線を同年に延長せることゝまつて居た。然るに現在においては朝鮮線も大阪方面に關係あるもの多く、朝郵の航路は阪神間止航路といへども、これを大阪まで延長するにあらざれば實効を期する能はざる所より特にこれを延長してゐる狀況である。從つて試みに朝郵につきて見ると、朝郵の內地關係定期航路就航船舶十八隻中、北鮮、裏日本航路および九州航路就航中の三隻を除きた餘の十五隻は全部大阪に寄港し、しかのみならず、臨時船又は殆ど全部大阪を目標として配航する現況であつて朝郵の今の經營狀態において大阪が最も重要視すべきなることは爭はれぬ所である。かく觀じ來れば、大正七年頃の一航路における同一航路經營者たる大阪商船に、代理店を委託した事が當の得たるものでなかつたことになるならば、當時以上に重要となつた現在の阪神方面の代理店を委託店の狀態として現狀に放任せることは、或は朝郵不振の一因と看做すことが出來るであらう。假にたとしても、少くとも將來における朝郵の發展上には關係がなかつたとしても、從來の營業不振には關係がなかつたとしても、朝郵解散には歩驟より除外することの出來ないものであらう

鴨綠江水先案內人試驗

十日から三日間新義州稅關支署において執行された鴨綠江水先案內人の試驗は候補者の結果下野信次一名が合格した

郷土尺々

◇酷暑で不眠　暑さのため東京市外の武藏野鐵道東長崎驛の驛夫が睡らみ運轉不能となる。

◇豆つぶ強盜　東京市淺草玉姫町紳士商磯□（一〇）は同町島田源次郎（一〇）の寢物の途中を擁し一圓をおひはぎしてそのおひはぎぶりの鮮かさに警官舌をまく。

◇念でん落下　大阪市西淀川區姫島本通鶴野房吉（四二）は阪急ビルの九階屋上より地上目がけて飛降り自殺した。

◇泥棒町議員　千葉縣佐原町の町會議員、消防組頭の伊能同愛（三〇）は同町醫師伊三郎方へ泥棒に入つたところ醫師に發見されて右膳をうたれ逮捕さる。」

每日申報當選論文
われ等の生活改善案【33】
【二等】　堤川　李錫永

四、五月　水陸稻水選及水稻浸種其他管理堆肥調製、藁灰類、麥類の取扱並水陸稻作肥料の準備、麥類中耕、甘藷苗床管理、夏秋蠶用桑園剪定、養蠶、苗代設置、果樹の摘芽、……棉播種、大小豆播種、大麻播種、甘藷苗床管理及苗植付、蔬菜類の管理、麥の刈取、水稻苗代の管理、堆肥の調製、尿類、灰類の取扱並水稻作肥料の準備、棉播種、甘藷苗の移植、馬鈴薯の除草中耕及追肥、春蠶飼育、蔬菜類の管理收穫、……

六月　挿秧、麥類の收穫並調製、陸稻中耕及除草、蔬菜類の管理收穫、水稻播種田の除草、果樹の摘心及中耕、堆肥調製、夏蠶飼育、……

七月　大小豆の除草中耕、甘藷の中耕並返及除草、馬鈴薯の摘芽摘心、蔬菜類の管理收穫、棉の摘心、堆肥の調製、麥類の收穫及調製、蔬菜類の管理、……

八月　甘藷返及除草、蔬菜類の播種管理、堆肥調製、麥の種苗及取扱、秋蠶作肥料準備、桑の第三回除草、中耕並病蟲害の驅除、……

九月　蔬菜類の管理收穫、病蟲害の驅除、果樹の收穫、水稻除草、……

全世界の獵奇探怪
妖怪畫談全集

一寓女　確かに假裝の器子はなかつた。それが證據には、揃へてをいた筈の不思議な草履の片方が喪がへつてゐた。もう、かれこれ一年にもなるのに、どうして彼女はあの草履を氣にするのであらう？お高やんまは端女郎よと天井の方から怨言をいふ寄高の高女は、草履を直すまで其怨言を止めなかつた

第一回配本中　藤澤衞彥編
日本篇（上）
實物全國書店に在り御一覽あれ
內容見本進呈
一冊　一圓五十錢　申込金　五十錢

死の手　トントンと輕いノツク、待ち飽れてゐた彼女は、急いで扉を開けた。と、手が、すつと出る、誘はれるまゝに彼女も手を伸べて、今や握手しようとした其瞬間、彼女、ハツと驚いて手をひつこめた。それは彼女が待ちうけた人の手ではなくて、叶聞デポン地方を無言のまゝに訪づれる死の手であつた

〆切　七月卅日

川端龍子裝幀　函入美本　表紙木版數度刷
四六版ポイント組本文三七〇頁口繪原色版二枚・一色版目版三二面凸版挿畫一二〇
（全十冊）

東京市外長崎町
中央美術社
振替東京四七六八二番

浮世繪の顏
四版出來!!百八面の美人顏容畫集
宮川曼魚著　鏑木清方序
木版刷表紙函入美本
定價三圓・送料十八錢
中央美術社

君の代

黑髮は女の生命
ちゞれ毛　赤毛

如何なるしらが赤ちゞれ毛でも僅か卅分で見事な程の黑髮となる染毛劑中の最高權威

定價　粉製　四十錢　液製小　五十錢　液製大　七十五錢
全國藥店にあり

東京　山吉商店

仁川の臨海學校

滿洲

露支國境に赤衛軍集中
ハルビンでは既に避難準備
―北滿の風雲急―

東支鐵道接收に對しロシア側は逆に十五日以來ウスリー沿線において支那側の所有となつてゐる東支鐵道の貨車五百輛を差押へてハルビン返車方を拒絶し、グロデコウオ、ニコリスク、バラノフスキー等に赤衛軍の騎兵三千および砲六門を配置し國境ポクラニチナヤには赤衛軍の飛行機四臺を飛ばし示威飛行を試み、密山地方の國境興凱湖には赤衛軍の步兵三百を配しアムール河沿岸地方にも赤衛軍を集中しブラゴエシチエンスクには砲列を敷き對岸の黒河（支那側）を威嚇するに至り滿洲里およびマチエフスカヤの國境に裝甲列車とダウリヤの赤衛軍を集中せしめ外蒙貝子地方からコロンバイル地方にわたつて赤衛軍および外蒙軍を南下させダウリヤ、チタ、ハバロフスクにある極東三ケ師の赤衛軍はモスコー軍部より對支武力示威の内命を受け行動をほのめかすに至つた、支那側のこれに對する兵力はポタラニチナヤの吉林部隊と黒河の一旅、ハイラルの一旅滿洲里の一旅、綏芬河、ハルビンおよび東支線沿線の山林警備隊でその總數は約一萬内外で武力は比較的劣勢してゐるが、もし赤衛軍が國境をおびやかすにおいては支那側は一たまりもなく敗退するであらうと軍部ではみてゐる、張作相氏は鐵路軍の兵力をますく増強して對露強硬をほのめかしてゐるがソウエート側の對支態度が意外にも強硬にして北滿の風雲は益々險惡化しつゝあるので、支那側も接近においては東支鐵道問題に關し平和的交渉に應ずる意向を示してゐるがウスリー鐵道と東支鐵道の聯絡は兩國の武力衝突で依然として不能で國境ポクラニチナヤには貨車八百の滯貨あり非常の混亂を呈しハルビンの露支人間には早くも露支開戰説が流布され僑民は避難準備さへとゝのへてゐる

大相撲賑ふ
安東の初日

東京相撲の一行は十七日花々しく來安初日の十八日は雨降りで繰延べてゐた處同日雨もあがつて中央公園の相撲場は午後五時頃からの開場で相撲好きの連中は午後五時頃から詰め寄せ立錐の余地もない位で座席の外に天候の好みで安東の好角家の喝采が押し寄せて場内はぎつしりで立すいの余地もない位で取組の外に相撲部との對抗相撲、お好み相撲、五人拔などあり賑つた（安東）

國大捷つ
5―0 對安東滿倶

安東滿倶對國大野球試合は十八日午後三時半から安東滿鐵グラウンドにおいて國大先攻で開始したが、兩倶一點のひくゆる應なく安大四回から二點次ぎ二點八回に一點を得五點〇で安東滿倶が惨敗した、スコアーメンバー左の如し

國大	2	2	0	0	0	0	0	0	1	5
安東	0	0	0	0	0	0	0	0	0	0

なほ國大は翌十九日午後三時半より新義州中學の招聘で新義州中學校北部グラウンドにおいて試合をなす（安東縣）

滿物と證券差押へ

大正七八年の好景氣時代に出來た會社の見込海のものは殆ど整理されたが殘存株式會社および滿洲物產會社は名前のみをなして數年を經過した、九日に至り何れも債權の申請によりて假り差押へを受けたが又一波瀾を免れぬだらう

間島雜俎

◇最近露支國境を視察して歸間した某氏の話を聞くと『途中先頭まで國境の通過は頗る嚴重で少しく疑はしき者に對してはケベウ員が勝手氣儘に荷物の振りを發揮して旅客人を處罰してゐたが見れば平穩かにケベウの態度が一變、入露手續きなど殆ど必要なく行きに渡航一袋を肩にすれば旅券なくとも入露を許し歸りに其の空袋を持參せば之れまでの取締りも受けず大手を振つて通れるまでの大變化であつて如何に露領沿海州地方が食糧に窮し居るか察知し得るに足るではないか』と云ふにあつた。

◇龍井日本人倶樂部では去る十四日午後八時から定期總會を開催相場委員長、國民委員から諸般の報告あつて後次期委員の改選を行つたが開票の結果左記の者當選、後日改めて委員長を互選する事となり直ちに茶話會を開いて餘興の浪花節を聽き十一時過ぎ盛會裡に散會した。
久竹泰明、岸田徹、太田正介、堀居正男、相場、市川信也

◇昨月上旬以來の天候不順により間島各地の農作物は相當減收を懸念されたが、傳へられた處では本月上旬以來は天候も持ち直した模様で各方面共愁眉を開き此分ならさまで憂慮する必要もなからうとの樂觀論者も現はれて來た。但し延吉深溝附近に於ける粟、高粱の作物は餘り樂觀を許さぬ状態にある

◇夜盜虫の蝕害は本年間島各地共相當被害多かるべき豫想により目下民會の手を經てこれが驅除策を盛んに宣傳してゐるが頭道溝方面の被害程度は今後天候さへ恢復すればさして秋納に影響があるまいと

◇間島領事館管內分署長は去る十一日附で次ぎの如き異動があつた
局子街分署長を命ず 頭道溝（警部）岩本嘉一
百草溝分署長を命ず 頭道溝（警部補）矢島源八

◇吉林省政府財政廳では去る十一日以來調查員吳香圃氏を延邊四縣（延吉、和龍、汪清、琿春）に特派して各縣財政廳稅捐局及商務會等の財政及一般出納調査をなさしめてゐる

◇延吉稅捐局では此の程吉林省政府財政廳の命令とあつて本年度の內各地における石炭採掘稅は每噸に付元價の百分の五を徵收する旨各關係者へ通達した

平安北道

◇平北江界郡化京面律坪洞に十六日朝山崩れがあり山麓の一軒家は倒壊し一家三名惨死した附近の小川は水甚しく激流に巻き込まれて溺死した朝鮮人一名ありその他

平北雜俎

畑の被害相當にある見込みである

◇新義州學校組合議員の初顏合せは二十三日午後一時から公會堂で開くことになつたが當日は議長を決定し會計檢査員の選擧を行ひ後昭和三年度決算の認定、戶別割賦課に對する異議申立の件を附議する

◇新博平北協贊會では平北宣傳の俗謠を募集中であつたが應募者三百餘に達したので二十二日審査會を開き月末その結果を發表する

◇新義州公立商業學校では廿、廿一兩日同校理科室に於てポスター包紙および廣告用レッテル等の展覧會を催し一般の參觀に供するなほ二十一日には安義貿易道會の重鎭三田源堂氏の講演に關する講演會を開催し一般にも公開する

◇新義州商業學校野球部の遠征に要する資金醵出のため二十四日は安東公會堂で二十五日夜は新義州公會堂で音樂會を開くことになつたが入場料は五十錢學生三十錢とし多數の觀覽者もあるはずである

平安南道

西鮮豫選組合せ決定
三強チーム出場
決勝戰は廿四日

本社主催第六回全鮮野球爭覇戰大會西鮮豫選參加申込みは朝鮮醸造、平壤實業、平壤鐵道の三強チームで十八日午後八時半から本社平壤支局において各チーム代表者朝鮮醸造野球部長、平實體育協會野球部主任幹事、中山平鐵部長、加藤支局長その他列席の上第一回戰は廿一日午後一時から平壤公設グラウンドにおいて決勝戰は廿四日午後四時から同グラウンドにおいて試合を開始することに決定ついで組合せを抽籤によつて行つた結果左の如く決定し同十時散會した（平壤）

第一回戰 ＝七月廿一日午後一時試合開始於公設グラウンド▲平壤實業軍＝朝鮮醸造軍

決勝戰 ＝同廿四日午後四時試合開始於同上▲一回戰勝者＝平鐵軍

各軍のメンバー左の如し

澱粉會社 朝鮮工場
大同江驛前に建設さる

コーン、スタッチ會社朝鮮工場は平壤府船橋里大同江驛前に建設さ

第六回全鮮野球爭覇戰 地方豫選大會

大會	期日	開催地
湖南豫選大會	七月廿、廿一日	裡里
西鮮豫選大會	七月廿一、四日	平壤
北鮮豫選大會	七月廿七、八日	咸興
國境豫選大會	八月四日	新義州
忠清豫選大會	七月廿八日	大田
慶北豫選大會	未定	大邱
慶南豫選大會	未定	釜山

主催 京城日報社

合財袋

しく諸工事に多額の建築材料を要するはいふまでもないが多額の勞銀を支拂はるゝ結果市井に流出する金額も蓋し莫大ならんと豫想され平壤府民をはじめ附近民一般に大喜びである（平壤）

◇…平壤府內に於ける十八日現在の赤痢患者は十四名であるが毎日の如く二、三名の新患者の發生を見更に蔓延の兆があるので平壤府、平壤、大同兩警察署に於ては赤痢豫防大宣傳を行ふこととなり第一回として赤痢に對する豫防注意書一萬五千枚を全市に配付した

◇…政府の財政緊縮に則り平安南道々廳食堂員勝氏は十九日から食堂での食事はカロリー第一で一督澤だと惟はれるやうな食事は一切やめた相である

◇…大同郡大同江面紫村里耕榮商俊亮周（四〇）は十七日午後五時頃同郡南面平壤里から買ひ入れた野菜を小舟に積み彼に便乘を依賴された平壤府平川里金鳳三（三八）を乗せて大同江を航の途中大同江面斗團里に到つた處舟を淺瀨に乘りあげ金鳳三と共に之れを下ろさんとする際誤つて深淵へ落ち込み遂に行方不明となつた

◇…平壤の海外留學生觀摩會では廿日午後八時より平壤府敎賞里白善行記念館に於て學術講演會を催す

慶尚南道

チフス益々猖獗
現在患者百八十九名に達す

恐怖時代を現出した釜山のチフス蔓延は依然猖獗をきわめ十八日正午まで十五名の新患が發生し一日以來の發生患者數は二百五十名の多きにのぼり現在患者數は百八十九名、府立、鐵道各病院にて合計一八九名を收容し十九日と二十五日擴張した臨時病舍二棟は尚ほ不足に應ずる隔離病舍の増築にも極力工事の進捗をいそぎつゝある始末にて豫定の如く竣功すれば避病舍が狹隘であつたために止むを得ず自宅療養を許してある多數の患者を出來るだけ收容して患者に對する取扱ひを一層注意することになつた

福岡病院へ應援依賴

別項のごとく猛烈な勢ひにて日々二十二名平均の新患を出す釜山のチフス流行に對し當局では防疫委員の充實を期すると同時に醫師および看護婦の不足を感じ臨時病院より看護婦四名の應援と醫師を招聘し出來るだけの手配に全力をつくして居るほか釜山醫師會の注射以外當局では府內五ケ所に豫防注射所を設け二十日から三十日まで

惡疫流行記
到る處で記者

水不足で惱まされた釜山は今度はチフスでたゝられ全くの受難續きであるが潤まくチフス流行の裡に惡疫が至るところで流せられる

×

釜山醫師會がチフス大流行に際し各自の醫院に特志注射を申し出たのは不快な惡疫に附かされる府民に愉快な感じを與へたが堂々と門戸を張る大病院では急遽するわけでもあるまいが注射に行つた府民を後まわしにして一時間以上も待たせられるのでブリく怒つて他の簡易な醫院へ押しかける醜態を一つの短い妙なものになつたのは不届きである

×

釜山の銀座と謳る辨天町より幸町一帯が一番患者が發生が多く辨天町通りはほとんど軒並に患者を出した醫院通りならば長手通りの夜店が納涼の男女によつて一段の色を加へるのであるが今年は危險なアイスクリーム、氷店、飲食店は全然默目、人通りもめつきり少くなつた、チブスは何時なつて終そくするか見當がつかぬ有樣なのでこんな景氣が續けばチブスに祟る前に財布が乾上がつてしまふと水商賣の人々は大弱りである

×

患者を隠匿するのは人情的にみて然るべき偏の念も出るがことに當局を狼狽させた話、十六日遂にチブス患者として豫定された者のなかに西町の料理茶屋の女將と板前の二名がある、殊に板前といふ職業は傳染病とはこの上もない危險な間柄であるそれだけ當局でもこれには極度に狼狽して營業禁止後から今日までにまきちらした病菌の行方を熱心に調べ初めたが第一線に立つて狼狽する當局と府吏員は、患者の隱蔽が一番いかぬと汗をダクく流しながら閉口してゐる（釜山）

期成會は當分存續か

釜山府營電氣期成會では目的とする瓦電買收もいよく實現する段取りに到達し大勢また府營電氣實現の空氣を濃厚ならしめてゐるのに鑑み二十日もしくは二十一日の府會終了後直ちに期成會の役員會を開いて經過報告の後に解散となつた同會の醵金した會費の使途および明細なる精算を[illegible]後の役員會にて一般へ公告することに決定し目下解散を見合中である期成會は會計によいても買收契約の承認があつた

馬山商銀支店認可

豫て殖銀に申請中であつた馬山に釜山商業銀行支店設置の件は本月十三日附認可せられ十八日釜山商業銀行支店長は馬山に赴き支店設置をなし營業開始し馬山府民の希望にそふべく釜山に起き準備にとりかゝりたるを以て遠くも八月上旬には開店の運びとなるであらう（馬山）

娘の轢死

十七日午後九時すぎ釜山元町金應淑（一七）の長女金見雲（?）は釜山驛附近の鐵道線路にて熱行列車に觸れて瞬時に無殘の變死を遂げたが同夜七時頃水泳の處へ遊びに行くと稱して家を出で誤つて列車に觸れ不慮の死を遂げたものであらう（釜山）

江原道

署長會議
十七日終了

江原道警察署長會議は去る十五日より道警察部會議室において開催し同十七日閉會した本會議に提案された諮問指示注意事項は左の如し（春川）

諮問事項
一、警察官吏に巡査に付ての諮問
イ、私生活の實況
ロ、前項につき改善すべき點あらば其の意見
ハ、退職者退職の理由及之が對策
二、自動車取締上施設改善を要する具體的方策如何（警務課主管）

指示注意事項
一、警察官吏の職務執行
二、警察官吏の配置及勤務
三、朝鮮人巡査の待遇
四、身元調査の適正
五、被害者の取扱
六、公務乘車券使用
七、統計の正確
八、銃器の保管
九、會計事務の監督
十、（保安課主管）
一、自動車の取締
二、銃砲火藥類の取締
三、狩獵取締
四、原動機の取締
五、消防組の改善
六、支那人勞働者の取締
七、國有林野に對する火入許可
八、司法警察事務の取扱及記錄
九、司法統計
一〇、犯罪即決事務
一一、重要犯罪報告
一二、司法檢視
一三、犯罪防遏
一五、傳染病豫防
二、傳染病患者の搜索
三、傳染病患者收容隔離
四、傳染病患者の早期發見
五、種痘事務
六、公醫の指導
七、飲食物取締
八、井戸及下水改造
九、阿片事務の移管
一〇、モルヒネ中毒患者の取締
一一、牛乳營業取締
一二、癩病豫防
一三、無給醫師
一四、恐水病の豫防注射
一五、狂犬病豫防

鐵原驛新築祝賀會

鐵原驛新築祝賀會は去る十八日午後二時より新驛舍において盛大に舉行され當日の雨晴れて絶好の日よりに朝まだきより打上る煙火に祝賀氣分をそゝり定刻祝辭合圖に一同着席後京城鐵道局長として式辭を述べ鐵道當局の工事報告ありて閉式直に祝賀宴を開き角力、キーサン手踊り等余興あり、午後五時散會したが當日は鐵原の市日の事とて人出數千に達し近來稀な賑ひであつた

咸鏡北道

夜盜虫の驅除勵行
ますく威を振ふ

道內一般農民の頭痛の種となりし夜盜虫はその後益々猖威をふるひ如何なる驅除法にもめげず盛んに農作物を荒し人家までも侵入して來る道當局ではこれが驅防策を講じてゐるが徹底しない驅除策を督勵する一方郡、中學校生徒、兒童および聯隊消防組一般民を總動員し一齊に出動、徹底的驅除に當つてゐるが、この騷ぎが繼まつたならば驚くべき數にのぼることであらうなほ一週間後には蛾になり先年の騷ぎの樣になり、一時に姿をひそめ八月上旬再びその猖威をふるうべく豫想され農民をとらばず一切幼虫の捕殺に力をつくしてゐる

咸北雜俎

◇羅南警察署の一月より六月迄本年度上半期犯罪檢擧狀況は總件數三百十二検擧二百九十二內送致二百十四即決七十八未檢擧二十件で主なるものは、竊盜百二十件賭博二十件傷害二十件

◇茂山守備隊の白頭山登山に本府道よりは坂倉技師等參加から小山農務課長鈴木技師等

◇歩兵第二十七聯隊では來る二十三日午前八時より午後三時まで羅北洞附近に於て各個戰鬪射撃を實施する步七三聯隊第一中隊も二十五、二十六の兩日羅谷西方谷地にて同様實彈射撃を實施する

慶北雜俎

二十名に對し一人殘らず種痘を行つた結果漫延の兆があつた天然痘もその後一人の發生もなく漸く愁眉を開いたが萬一の場合を慮り二千名分の痘苗を取りよせ附近各部落居住者に施行することになつた、なほ發生患者九名の內四名は死亡し二名全治し現在患者は一名である（大邱）

◇八木慶北道保安課長を隊長とする習旅團の殺人犯人金錫圭の搜査隊は永川を中心に盈州、義城、軍威、各郡に亘り嚴重なる警戒網を張り搜査を續けてゐるが十五日郷里義城郡春山面に立ち寄つた情報の外約十日間になるも杳として足跡を晦ます只永川に現はれて盈州街道に現はれたと云ふ噂りない部落民の知らせを唯一の手がゝりとしてゐるが既に今日迄それすらない處をみると犯人は遠く逃したかさもなくば搜査の手のゆるむまでどこかに潜伏してゐるかの二途として今後は永川盈州方面に主力をそゝぎ持久搜査を行ふことになつた

◇淋病の藥として効能があるとの迷信から背蝸を殺し乾かしてそれを粉にして呑んだ者四名死亡したものがあるが道衛生課では所轄署から送つて來た背蝸と云ふ虫に對し檢査を行つてゐたが右は背蝸ではなく豆斑猫の一種と判明したが之れはカンタリスと云ふ毛生薬又は發泡劑として外用薬として使用するも多分の毒藥がある關係、內用藥としては絶對使用してゐないのである

◇慶北盈州郡丙甲面東方里忠海允次男崔穆宣（四）は十六日午前三時頃自宅中庭に祖母に抱かれて就寢中何ものかにさらはれ祖母も又全身數ケ所に掻き傷を受け驚絶して居るを夜が明けて發見手當の結果蘇生したが崔穆は同日午前十時頃同家を去る七町の山中に全身ヅタくにされ殆んど骨ばかりになつてゐるのを發見したが右は大狗らしく盈州署は目下狼狩りを行つてゐる

慶尚北道

三人に死刑求刑
兇暴の限りを盡した
八人組の殺人強盜團

慶北聞慶郡山北面七甫里金慶伊（三五）同郡同面[illegible]等八名にかゝる強盜殺人、強盜傷人、強盜強姦、強盜殺人放火等の事件は十七日大邱地方法院において公判開廷されたが檢事より金慶伊外二名に對し死刑を求刑し他の五名に對しても懲役十五年乃至無期を求刑した[illegible]

腸チフスで一部落全滅

慶北漆谷郡枝川面新理洞は六月下旬から腸チフス發生し一部落二十八戸の內十七戸まで患者を出し一部落では二十七名の患者を出したが昨今漸く分散下火となつたがこれがため所轄倭館署は徹底的に消毒を行つてゐるが原因は專ら不潔な水があつて以來のことゝて天候の激變と井水の不良からゝしく目下調査中である（大邱）

玄風の痘瘡
下火となる

慶北達城郡玄風の天然痘は十五日までに九名があり玄風警察部警察醫らは豫防策として十七日迄所の

京城通信 段々反對
京城 一記者

事務所に段々のあるとは民衆を弱つくるに遇た不便である。永樂町に本町署の出來たときアア惡い殿上に錯迷しましてはたまらぬ警察署は地平階にありてツイと入りうるのがよいといはれたものだはたしてその後民衆が不便を感じ居るや否やは聞きたくなけれどさぞ不便だらうとは思ふ

×

それから銀行に段々がある。段々を上つて行つて取引をするとおんあづけ下されたく、お低下を乞ふといつた氣配でおもしろうないどこか段々のない銀行はないでせうかといつた商人がある。尤も至極と同感に堪えぬ。

×

さすがに段々を上りゆく商品店舗はないやうである。新築の京城電氣も地平階に裏階を設けたら木町の疑惑よりもよくられますといふて居た。こゝに一つの暗示がある（十八日夜記）

地方人事

▲今井澄雄氏（東拓大田支店長）溫陽水利組合評議員會の爲め十八日出張十九日歸田
▲吉富第十九師團參謀長 十七日木浦泊一泊十八日木浦署で兵役事務檢閲をなし同日全州へ
▲野田黄海道内務部長 十七日延白地方に出張十九日歸團
▲朴黄海道知事 十七日平山郡方面視察
▲谷平北知事 病氣引籠中
▲吉田秀次郎氏（仁川商議會頭）の長男十七日逝去
▲東上中の[illegible]二十一日朝歸任

朝鮮名物 牛肉平壤煮 發賣元 桑田商店

亡國的老衰病！
動脈硬化
腦溢血の人に
突如として生命を奪ふ人體の大地震、腦溢血の原因たる動脈硬化は『靜の素』の服用によつて安全に豫防することが出來る『靜の素』は唯一の豫防劑として目下實驗界の一大センセーションを喚起してゐる。尚『靜の素』は全國有名なる百貨店、食料品店、藥店にて販賣する品切の節は直接本舗京城光化門通り光化門ビルデング二階日東化學研究所京城營業所宛註文あれ
定價一組（約一ケ月分）金貳圓五拾錢
特約販賣希望の方は照會次第御回答申上ぐ

指のよごれぬヘラ付
不易糊（フエキノリ）

本品にはヘラ一本添附せるが故に指頭を直接使用する要なく至極便利にして衛生的なり銀行、會社、學校等へ特に推奬いたします。
全國文具店、雜貨店紙店にあり
新案逆立式の 不易水糊（フエキミヅノリ）
最新式卓上水糊は本品なり
唐墨以上に書榮えする
不易墨汁（フエキボクジウ）

色のよい、かわきのよい、沈澱せぬ、特等品!!
事務用、習字用、廣告ビラ書き用、マーク摺用等には最適品であります。
東京 不易糊工業株式會社 大阪

京畿道

臨海學校 海水浴場 十六日から 賑々敷開場

府立臨海學校の海水浴場は仁川府管理の下に十六日から開場したが府ではテント十數張を張り脱衣場や水道の洗場等の設備もとゝのひ十六日から京城元町小學校の二百數十名をはじめ多數入場者あり殊に廿一日から夏季休暇に入るので、京仁各學校より續々入場申込あり、滿潮時には大賑ひを呈してゐる（仁川）

開城教育會 夏期講習會

開城教育會では今回教員の實力および體方の夏期講習會を廿一日から廿四日まで開城第一公普で開催する該講習は斯道に造詣深き總督府視學官末永又一氏と地方は木村指導について擔當の技能を有する野田武治氏で國語科北部の教育上においては未だ研究行屆かざる際とて大いに期待されてゐる出席希望者は至急申會あて申込まれたいと會費は一圓（開城）

頭をはねた所長 服役一年で執行猶豫

元日本生命保險會社仁川出張所長小西三郎が一年余に百數十回にわたつて部下外交員の歩合給料、旅費、賞與等四千數百圓を胡麻化した私印僞造行使、詐欺、横領事件は京城地方法院仁川支廳において豫審判事係で審理中の處十八日午前十時公判開廷の結果一年但執行猶豫三年の判決言ひ渡しがあつた（仁川）

仁川雜俎

◇月尾島海水浴場は雨天のため眼上りの十七日から開場したが開場早々の十七日には京城元町小學校の二百餘名が入場した廿一日からは寺町小學校が何れも十日間の豫定で海水浴を行ふ筈で大賑ひを呈するであらう、各校の日割左の如し

十七、十八、十九日　京城元町
十八、十九、廿日　京城西大門
廿一日より十日間　仁川高女
同　京城鍾路
廿二日　仁川朝鮮
廿八日より十日間　仁川寺町
卅一日より五日間　京城鍾路
八月三日　同　京城西大門

◇金融組合令改正に伴ひ定款變更を審議するため仁川金融組合では十八日午前十時半から仁川公會堂にて臨時總會開催、組合長根緣佐氏議長席につき定款中十數箇所の變更を可決した

◇月尾島大プールの工事は着々進捗してゐるが十七日現場で長さ一尺五寸もある鹿の角を掘出し直に府廳に持込んだ、先端が少し折れてゐるが餘程古い物らしく目下府に保管中である

◇二十二日京城に於て全鮮商議聯合會が開かれるので之が準備のため仁川商議では十九日午後三時から役員會を開いて協議する

◇月尾島臨海學校所前海水浴場の擴張工事が落成したので府では二十日午前十一時から仁川神社々掌櫛野勝見氏に依頼して海水浴場の修祓式を擧行する

◇本府税務課員澤田頼六郎道財務部長、古莊逸夫、遞税務課長、三本澗一の三氏は仁川府内における酒類釀造の爲め十九日朝來仁川税務監督主任の案内で府内各所を視察した

平澤から

◇平澤署は近頃交通事故頻發するので之れが取締上十七日左記警告文を發し面民の反省を促した

一、自轉車を使用する者は有効の警鈴制動機を取付ける事
二、牛車牽引車は夜間燈火を付て通行する事
三、十二才未滿の兒童に自轉車を乘用せしめざる事
四、鐵道線路に石及其他の物件を置かざる事
五、列車に投石せざる事
六、鐵道線路の通行及線路附近で遊ばざる事

◇面民は多年希望し居りし平澤堤防も愈々測量に着手した本年末までには竣工の豫定である

◇振威郡及平澤署では十七日内南面及西伏里一圓に亘り屠畜牛の檢査をしたが其成績は不良で係官は困つてゐた

◇平澤學校組合では七月四日現在により調製した學組議員選擧人名簿を廿四日より卅日まで十日間縱覽に供する旨十八日告示した選擧は八月である

全羅南道

全南便り

◇光州郡及光州面役迎の朝鮮博覽會觀察者懇談會を十七日午前九時より光州面樓上に於て開催なし引繼き面長開會の挨拶をなし佐藤光州郡庶務主任説明なし左記の規則を協議なし委員八十名中より常任委員は面長指名をなし次で北中より委員長副委員長を互選す長に石田郡守、副會長佐藤庶務主任倉品面長幹事は岩本郡屬秋岡商議書記を指名十一時散會

◇全南知事は昭和四年六月廿日附を以て巡査部長伊豆野武一外五十一名に對し勤務精勵を表彰した

◇全南光州警察署では十九日午後一時より二十日正午まで光州小學校講堂に於て福岡縣八女郡下白田村九州農物研究所長原田萬吉氏の植物に關する講演會を開催する當日は國定教科書に觸れた節の原物に關係あることに對し質疑に應答

◇全南武道大會を機とし六月廿四日武道聯盟規則定會を行ひ審査の結果十五日左の如く昇段の發表があつた

劍道　一級四、二級十七、三級十二、四級九、五級三計四十五名
柔道　一級七、二級九、三級十五、四級七、五級五合計四十三名

黃海道

南鮮の旅（三） 新舊鮮に參加して　海州支局　上村生

◇……淸州

驛頭に出迎した一行は午後二時淸州についた、立野面長をはじめ官民多數の出迎えをうけて直に道廳に入つたが、ここは本年竣成の道の新廳舎と本年竣成した大野瀧部長の任地とて一層の親しみを感じた。淸州内務部長は忠北の産業狀態と觀察地を示されたが急ぐ旅とて淸州人の小金剛とまで云はるる奇勝靈隱洞も見ず、ただ有名な天然の炭酸水の湧出地だけを視察した淸州の市街は道廳は狭く貧弱としていかにも氣持ちがよかつた、明治四十一年といえば今から二十五年も前、先輩からこの地に道廳が移轉する時五十年後の大淸州を豫想して計畫された理想の市街なりと土地の草分の人達が聞かした。天然炭酸水の湧出地は市街を去る四里の山中にある。京城中央醫會が經營して工場内における設備も殆ど完備し、その湧出無限、開發に効力大なりとふれだせども一年度に一萬箱の製出にて利益あるにはあらずやと思はれた。

◇……公州

公州は淸州の出張所のやうな感がするそれだけ淸州關係者が多いのである。安藤内務部長をはじめし康久事務官、前田農務課長、土木技手など總てかつて淸州に勤務した人々でいかにも親みが深い。一行が公州に着いた時には早瀨土木技手は市街入口に出迎へて呉れた。群盲公州についた、錦江の流れ淸い山をもつて圍まれて居ることなど市街は淸州にあること、市街が小さく官民より一行の歡迎を受けたが市民代表の丸山氏の挨拶とわれ等一行の公州觀とは全く一致した、山に圍まれた市街はこれ以上に延ぶる余地がない、一道の首都としてはあまりに貧弱なり、鐵道通ぜざれば道廳移轉の如き風説起こるも又やむを得ぬなどは誰しも認むるところであらう。しかし丸山さんの話しの如くいつ公州は今や三方より鐵道の開設を希望しつゝありと、これが實現せんか道廳が鐵道に據りて公州の繁榮移轉問題の立消えし如く公州における此の問題も漸次に消えるであらう

觀察おわつて觀察會議室において大野部長、宮野面長、安藤警察部長、片岡學務課長、山本官房主事、佐竹事務官等などから色々と説明を受け感謝しながら公州に向つた。

咸鏡南道

下水改修と上水擴張 どうなるか

咸興府の懸案としての下水改修と上水擴張工事は咸興市民多年の要望がやつとかなつて今年から着手されるはずであつた三十四萬圓の下水改修工事と十二萬圓の上水道擴張工事をお流れにさせ相だ、有難から名物マラリア蚊の爲めに水も存分な咸興市民は少々聞こえませぬと非難し上城長は松村府尹同道十七日夜打合せの爲め上京したが認可のお土産が出來るかどうか（咸興）

雨は充分 照込み千兩

降つた、降つた。水不足の北鮮にも雨はもう充分だ。四月五〇、五月四二、六月一七〇と前半期に二百七十八ミリは降つたから如何な旱田も充分のうるほひを持つて來た。これからはすこし照れたが好い照込みさへ充分なら大豐作疑ひなしの有効な雨も充分らしくここ一時の照り込はまさに千兩の價値があらうといふものだ（咸興）

講習會出席者

八月三日から十日間開催される咸興公立小學校教員講習會、七月廿六日から六日間同じく京城で開かるゝ普通學校教員講習會、八月十日から十六日間鐵道沿線各地を巡歷する校長視察講習會に對し咸鏡南道では左記の諸氏が出席を命ぜられた（咸興）

▲小學校教授法講習會▲安邊、鳩巣武夫▲豐山、豐田千代男▲甲山、豐田昌一▲新興、秋田芳雄▲普通學校法講習會▲端川、鈴木武茂▲三水、宮田俊治▲豐山水野口鍾▲興泉、田宮敏次郎▲利原、田河忠止▲三湖、北野醇一▲定平、梅谷部▲高原、元野規知一▲文川、本城源太郎▲元一天津、坪倉房藏▲新興、狩野虎雄▲實業教育協地講習會▲仁興、千葉慶一▲新興、姿婉求▲揚川、池智均▲昌興、古谷一▲咸興　小川由作▲北長、伊賀喜代

咸興の競馬 廿四日から

咸興在鄕軍人分會では非常な成績を收めた咸興の競馬會は來る廿四日から五日間新設中の咸興驛前の埋立地で競馬會を主催することになつた、出場馬數四十頭例によつて盛會であらう（咸興）

各鐵道 大部分竣工 九月十一日から開通

昨秋來工事中の新北靑線、咸興線、北靑線、會寧線、咸鏡線の各鐵道は既に土工の大部分を終り鐵道橋梁の架設、レール敷設を急いで八月中には全部の竣工を見るべく九月十一日から三線同時に開通の豫定である（咸興）

忠淸南道

扶餘郡世道面 水利組合創設

扶餘郡世道面の水利組合は同地多年の懸案であつたが道および郡當局もこれを認めいよいよ創設することになり總面積四百町步で錦江の水を灌漑し約三百町步を以て利用するの計畫にて工費十幾萬圓を要すると目下その筋に申請中であるが許可あり次第工事に着手する準備中である（江景）

明大辯論部 二十日大田で講演

明大雄辯部學生一行は同校教授赤神良讓博士引率の下に鮮滿巡講の途二十日來田同夜七時半より大田南座において大田日報主催の後援の下に小學校において講演をふるはず一行は博士の外左記六名である

法科岡本昌三、同末村初市、同佐川勝夫、政治科高橋秋造、同大村秀紳、經濟科四宮種夫

大田驛成績

大田驛六月中の運輸成績狀況を見るに乘降旅客は前年同期に比し九千人（一割二分）の減少を示してゐるが貨物において八千噸の激增を示したのは豫期の米穀出回りと郡野菜の出回り始期にあつたことゝ又盛んな工事の材料到着等により發着ともに著しき激增を示してゐる五六月の成績左の通りである（大田）

	六月	五月
旅客	二、〇〇〇	二、〇七五
旅客賃	五、〇八〇	四、七一〇
貨物賃金	三、八五八	一〇、三八二

鷄龍山の林間學校

大田小學校では新しい試みとして鷄龍山東鶴寺境内において第六學年生の林間學校を一週間の豫定にて開校更に三學年生の成績優秀ならざるもの爲に體格增進を圖る兒童の國體城選佐藤ユキ子氏所有の……に十日間の豫定を以て同樣林間學校を開催すべく當局は目下これが決行について準備を急いで居る（大田）

熊川郵便所移轉

忠淸南道保寧郡熊川郵便所は十五町離れた新市場に新築移轉し事務を開始した

1929 Whippet

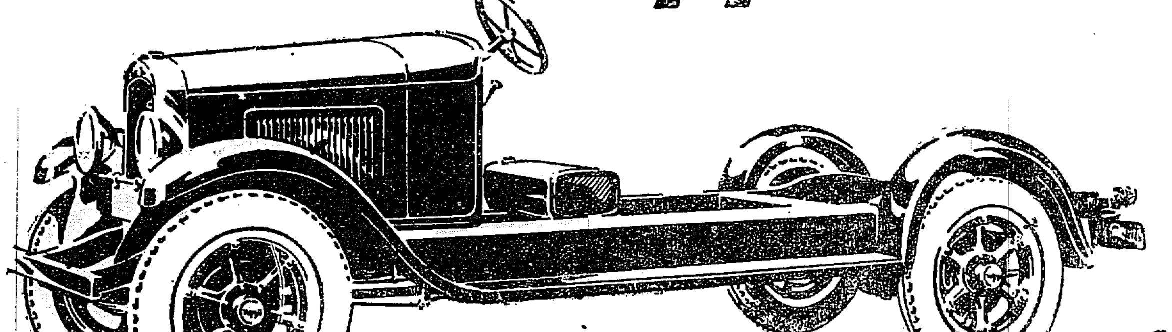

新發賣 ホイペットトラック バスシャシー

壹噸半積

定價2500圓（大阪渡）

速力と馬力と頑强と耐久と經濟の綜合

六氣筩五十馬力（七ベアリング）
頑丈なスチールホイール
四段スピード
フインガーチップコントロール
消費ガソリンの僅少
乘用型フエンダー
低床（地上廿二吋八分ノ三）
全長約百八十八吋
ホイールベース百三十一吋
路面間隔八吋十六分ノ十五

ホイペット乘用車

四氣筩幌型　二、一五〇圓也
四氣筩セダン型　二、七五〇圓也
六氣筩幌型　二、八五〇圓也
六氣筩セダン型　三、五〇〇圓也
（以上大阪渡）
各型在庫豐富　御用命を乞ふ

京城府黃金町一丁目（府廳前）
朝鮮中部特約販賣店
朝鮮日新自動車商會
電話本局三八一三

輸入元　大阪市　**日新自動車株式會社**

嶋谷汽船仁川出帆

○營港浦、天津、大連、鎭南浦、仁川、群山、木浦、釜山、浦項、萩、境、宮津、舞鶴、新舞鶴、敦賀、伏木、新潟（臨時）函館、小樽、大泊、函岡、釧路、厚岸、根室
○各船共總噸數二千噸以上ノ優秀貨客船ニシテ無線電信設備ヲ有ス

大連天津直行（大連汽船天津航路接續）
仁川發
△鋒海丸　月　日未明
△大成丸　月　日未明
△長成丸　七月廿一日未明

裏日本北海道樺太行（群山、木浦、釜山經由）
鎭南浦發
△鋒海丸　月　日午後
△大成丸　月　日午後
△長成丸　七月廿六日午後
代理店　三和洞　日鮮海運出張所

仁川發
△鋒海丸　月　日午後
△成　丸　月　日午後
△長　丸　七月廿七日午後
代理店　本町四　日鮮海運株式會社

○各船共三千噸級優秀貨客船ニシテ無電設備アリ
嶋谷汽船株式會社出張所　電話五八五番
仁川代理店　本町四ノ二　日鮮海運株式會社　電話五〇一〇八番
京城代理店　國際通運株式會社支店
鎭南浦代理店　日鮮海運出張所

辰馬汽船仁川出帆

辰川丸　月　日　阪神
喜春丸　月　日　阪神、芝浦
桃栗丸　七月二十三日　阪神、淸水、芝浦
歷山丸　月　日　阪神、芝浦
大新丸　月　日　阪神、芝浦
天長丸　月　日　淸水、東京

仁川本町四丁目
仁川代理店
朝日組回漕部
專用電話六八二番　税關構內電話九六四番

大阪商船株式會社仁川支店

●神戶、大阪行（群山、木浦經由）
溫州丸　七月二十日
山城丸　月　日
天草丸　月　日
[illegible]

●長崎、鹿兒島、三角行
●大連行
●名古屋、四日市、淸水、橫濱、東京行
●湖南、雄基行
●釜山、門司、宇品、神戶、大阪行
[illegible]

內地各港出帆主要航路

●歐洲行毎月一回●南米行毎月一回●濠洲行毎月一回●北米行二週一回●臺灣行毎月一回●印度行毎月一回
●御用命ハ社員各御宿

大阪商船株式會社仁川支店
京城代理店國際通運株式會社支店
電話本町一二七〇　電話三二二番

森信汽船仁川出帆

▲江華島行　毎日出帆
▲延安行　隔日出帆
▲龍山行　月九回出帆
▲富田行　隔日出帆
▲牙山行　隔日出帆
各沿岸行貨物ハ本社陸送部取扱

仁川府港町一六（電話一六三番）
森信汽船株式會社

仁川出帆

尼ケ崎汽船部
●群山、阪神　正生丸　七月三〇日
●群山、阪神　王栗丸　七月二三日
●群山、阪神　赤城丸　七月二一日
●群山、阪神　秀吉丸　七月二〇日
●群山、阪神　伏見丸　七月二六日

尼崎汽船部　朝鮮總代理店
嘉彰回漕部
仁川海岸町（電話五九番）

仁川汽船出帆

●海州行　直行毎日出帆
●延安行　京芝、甲串、鐵山、星湖、姑東浦
●仙鄕行　[illegible]
●西島行　毎月六回以上出帆
●唐津行　[illegible]
●德積行　毎月九回以上出帆
●外浦行　[illegible]
●鳥山行　[illegible]

各沿岸行貨物取扱
仁川府本町四丁目
仁川汽船株式會社
電話一〇五番

朝鮮郵船

金剛山探勝航路開始
五月十六日ヨリ
元山發　毎日午前八時半
長箭發　毎日午後三時半

博多航路（博多行）

●淸江丸　八月五日
●長白山丸　八月七日

咸南丸

淸津雄基船東海岸航路
淸津雄基直行
鎭南浦出帆

仁川出帆（代理店國際通運支店）
東京行　天安丸　七月二十一日
大阪行　芝浦丸　七月二十三日
木浦行　南丸　八月三日
鹿兒島三角行　昌原丸　七月二十一日
濟州行　江華丸　七月二十三日
大連行　[illegible]

○木浦出帆（代理店國際通運支店）
東京行　天安丸　七月二十一日
大阪行　金剛山丸　七月三十日
江原行　雄基丸　七月二十三日
[illegible]

○元山出帆（代理店國際通運支店）
[illegible]

○釜山出帆（取扱店大池回漕部）
東京行　平安丸　八月四日
大阪行　[illegible]
仁川行　昌原丸　七月二十六日
釜山上海行　平安丸　七月二十五日

●日本郵船出帆
歐洲行　伏見丸　七月二十九日
桑港行　さいべりや丸　八月
濠洲行　加賀丸　八月

京城南大門通り　電話
[illegible]

戀人を慕ふにも似た已み難き思ひで

……内金剛の一日……(四) 川上喜久子

鳴淵潭(一)

――塵寰から金剛山の靈地を目指して集まりくる修道の士は大方劍を曝ひ谷をわたり巖窟に庵を結んで苦行の結果や老不死の仙人に化した。ゆゑに世の常識に住む老婆はそれらの人々の再び山を降り來る姿を決して見たことがない。ただ香爐峰の上空を隊龍の形をした白雲の飛ぶのを仰ぐたびに『あゝあの方も遂に仙人にならつしやつた』と敬虔につぶやくばかりであつた――。

そうした頃に、金同居士といふ極めて才智のすぐれた僧が住んでゐた。智慧の點において自分の右に出るものはないと自ら信じてゐただけに嶽く入山する修驗僧や彼の理に叶つた巧な說教に感歎しない者はなかつた。しかしこゝに困難な祖師といふ嶮の高い僧があつた鋒舌こそ金同居士ほどに達者ではないが、その智慧の光こそ如くも彌陀の微智に通つて、三千世界に至らぬ隅もなく照し通つてゐると人々はいふ。そこで讃みの念抑へ難く金同居士は或る時祖師に會見を求め佛法について激しく論じ合つた。彼らの論は天心の圓かな月より他に聞いた者はなかつたので知るよしもないが、後の世の識者の想像によれば祖師の心境にはくもりない圓如の月がそのまゝに宿り、居士の胸中にはその光だにうつらない、にも拘はず居士は無明の闇に蔽はれてゐる自分をしらない――それゆえ二人の論戰は結局勝れあふはずもなく、たとひ三世にわたる時を通しても盡きやう道理がなかつたであらうといふまことに居士の人智以上一歩も出ない考へから見れば定めし自に光明を體得した祖師の言が物狂ひの猟戲のやうにもきゝなされたであらう一人の旅の女性が今身にしみてそれを考へてゐる。かゝる鄙ひは三百年の昔のことではない、現に身のまわりにまざ〳〵と繰返されてゐるではないか、然して後間しき現世においてはまさに無數の金同居士がはた〳〵しき勝利を占めてゐる。現實といひ常識といふ武裝のうちに身をつゝんで眞理の光りの胸にさし來るを拒みつゝなほも氣づかない、それぱかりでなく少數の眞理への洞察者、偉の眼をもつてみれば正しく狂人であるそれらの人々をしりぞけ、抑し離し更に自らをかへりみることのない時代の盲人――旅の女性はもとより自己の過少をなげきつゝ世を旅人のごとく過ぎゆかうと思ふ者である。しかし金同居士と祖師の兩者は一方現實社會に心を持たないではゐられない彼女自身の間隙としていつも血みどろになつてもみ合つては胸を傷つける、その苦しさに耐へかねる時彼女は常に山を戀ひ海を慕ふ。山に入りて再びかゝる間隙に出會ふなさ。」――さて、現に彼らは一つの大岩の兩面に六十佛と三佛の佛を定め、勢つた者は死ぬべきことを約して別れた。もと〳〵腕い居士は佛像が小さくあらの見えにくゝてしかも見る人に努力を買つて貰ひ易い六十佛をまづ選み取つた。それに反して祖師は同じ岩の嚴さの岩面に三體だけ佛像を大きくほり出さなければならないのでその苦心は一通りではなかつたただ彼は神佛の加護を念ずるばかりであつたが腕を振り上げると不思議にも背後の力がおのづから加はり彼は文字通り制作に全くたましひを打ち込むことが出來た。やがて智嶽圓瀰の相を具し給ふ三佛がいつの間にやら彼の眼前に顯現ましました。

投資家[二]

Gギッシング作 葉山俊一郎譯

「こんな風にして私はあの戀敵を見事に切り拔けたのでした。私は…失つたのを殘念しませんでした。僅か六シリングづゝ、つゞく二年間拂はねばならぬのを殘念だとも思ひませんでした。あの美術品展覽會へ又今度行つたとすれば自分は、恐らく沈に待遇されるだらう――これだけで私は充分でした。」

彼は突つた。二分間沈默は無言のまゝ腰かけてゐた。窓扉から粗野な聲が聞こえて來た。村のお嬢々が夜の談話に集まつてゐたのであつた。

『ここが私の話の一番面白い所です。』と遂にアイリートンはいつた。『この後の話は利用ですよ。それでもやはり、この苦境から一週十四シリングの境遇から現在私が作つてゐる地位へどういふ風にして切り拔けて來たか、貴方はお聞きになりたいでせう。さて、私はクラツザーとゝても親しくなつたのです。そして彼が非常によい人間だといふ事を知りました。彼は可なりいろんな仕事に手を出してゐました。金貸所は貴方が想像なさるよりも余計にもうけがありました。しかし彼は金貸の外に競馬の賭け事仲買をやつてゐました。それも可なりの金をまうけさせました。そして私が彼と知り合になつた暫くの後にはソーホーの倶樂部の非常者になつてゐました。彼はほんの暫くの後には彼のあらゆるやり方について腹蔵なく話してくれました彼よりも私の方が所作が上品だし、教育を受けてゐるといふだけの理由で私と懇意になつたのを彼が喜んでゐるのだなと私は思ひました。私は彼が遠慮な態をやつたとは少しも思ひません、彼はよい心を持つてゐました――しかしながら、そのよい心とても自分の飢ゑるのや、自分の家族の飢ゑるのを救はんがためにクラウザーから金をかりる澤山な不幸な人々から八割餘りの利息をしぼり取るのをやめさせはしませんでした。これ等はみんな商賣でした。彼は商賣と私交とを判然と區別してゐました、そして全く平氣でした。私はあのやうに御聘かつぎの男を全然知りません。いつも彼は前兆だとか縁起だとかを念頭に置いてゐました。例へば、今日は自分にとつて仕合せな日であるかどうかをきめるためには――賭博や相場などをする時に――街角に立つて、五分間の中に通りすぎる白馬の數を勘定するのです。若し偶數と心にきめてゐて、偶數の白馬が通りすぎるとすると、その日は思はく通りにやつても安全だと彼は感じるのです。若し數が奇數だつたら投機を一寸やるか、さもなければ全然やらないのです。カルタ遊びに行かうとする時には、松露をさがして何かを惡んでやるのですたとひ惡むために遠くまであるいて行かねばならないとしてもです

「戀鳴猿」その他(完)

[illegible]協會囑託 大山周三

世界唯一の佛教國

シャムの國では、上は國王から下は一平民――長髪街ひの者まで一生にいつか一度は頭をまるめて坊主になる。約三ヶ月以上、寺院に入つて僧侶の生活をせねばならぬおきてゝある。

人口一千萬足らずの中で、それゆゑに、十二三萬人の僧侶があるどんな町をあるいても立派な寺院があり、大抵黃衣の僧侶に出會ふ。西洋人は、シャムを『黃衣の國』といふがいゝまことに一理はある。」

シャムの皇帝陛下は、三寶の庇持者として、自らを任じ、常に佛教信仰の擁護者といふ稱號を用ゐてをられる。」

即ちキング・オヴ・サイアム・アツプホルダー・ザ・ブリツテツシユ・デフエンスといつて、國際條約を締結するにしても、國民に勅語を賜はるにしても、この御名前を用ゐられる。」

世界を見渡して、佛教國といふものをあげて見ると、大體、日本支那、安南、ビルマ、印度に屬するセイロン島と、シャムであるがどこの國にも他の教の自由が許されて、キリスト教とか、その他いろ〳〵の宗教が入つて、今日では相當に勢力をもつてゐるのである安南、緬甸の如きところですら新教のキリスト教が入込みまた回々教も相當盛んである。錫蘭島も矢張り同じやうである。

ただシャムだけが、純佛教國として、殘された唯一の國であるそれだけに、世界の文化に遲れてゐるところがあり、近世に至つて漸く日本帝國の長所に學ばうとしてゐるのである。

神聖なる白象

シャムでは、白象の形を、プルアタ、チャーングと呼ぶ。プルアタが白色、チャーングが象といふ意である。」

この國では、昔から象を崇めて神聖なものとして尊敬してゐる。殊に白象を尊ぶのである。」

お釋迦樣の誕生の際、白象が現れて、黃金水をもつて産湯をつかはせたと傳へられ、またお釋迦樣の御繪中あらゆる聖靈の遊戲に無し、白象は身をもつて守護に努めたといふ傳説もある。」

かくして現存する寺院の壁畫中には、これにちなんだ佛畫をよく見受けるのである。そこで佛教國のシャムでは、王室にも國旗にも白象を象徴した時代があり、今日用ゐらるゝ白象勳章なるものは、日本の旭日勳章にも相當するものである。」

シャム人と象との關係は、佛教や傳説のみの因緣ばかりでなく、元來、シャムが熱帶地であるから象の棲息に適して居る。それゆえ馴馴も多く、かつ象によつて益する場合が多かつたものと見える。例へば、昔の武士は戰象にのつて戰場中に躍り込み、敵味方の勝敗は、象群によつて雌雄を決したといふやうな記録さへ殘つてゐる。また交通機關の發達しない時代においては、象の隊商が組織されて廣漠たる原野を横斷し、象背に乘つて山こえる場合、象背に乘る形を有利としたのである。更に深山、深谷の巨材を運搬するやうな場合にも象を利用する。」

シャムの象は、一度に從順であつて、よく人になじみ、寶重されてゐるのである。(寫眞は、奈良日の時記録したシャムの白象)

京日俳壇 【五月集】(二) 白田亞浪選

燕や町ゆく人に日の高く 京城 佐佐木醉仙
老鶯に山の木蔭は冷やけし 京城 淺 耳泉
提灯の石くづれゆき春の風 京城 下林 貞雄
行樂や袷に野風こころよく 瑞興 遊 月
流れ澄に咽喉ふくらして鳴く蛙 京畿府外 古賀 榮東
蝌蚪池木洩る日のありどころ 濟州島 山田 松甫
うららかに小枝ひらひら鳥渡る 京城 小村たかみ
帶尚き袷の乙女こちら向かな 瑞興 巴 女
出て來る母を迎への夏の雨 馬山 梅田 柳平
郭公の鳴き交はしけり訪仙門 濟州島 小又 鳴雨
行春の野路の菜花のほうけたり 晉州 坂 あらた

南柯支社 (京城、翠丘報)

[illegible]

長興盟楠會 (北齊報)

[illegible]

松南吟社 (開城)

[illegible]

春風會 (京城、爭雲報)

[illegible]

辰句會 (京城是仙報)

[illegible]

鳴湖居偶會

[illegible]

募るもの

短歌 【雜詠】 柴舟先生選
川柳 【同】 劍花坊先生選
俳句 【同】 亞浪先生選
詩、童謠、民謠 佐藤清先生選

詩、童謠及民謠を除いて一人五句又は五首以內、用紙は原稿紙封皮には種別を明記の事

締切 七月卅一日

會報 編輯局選

虚子記念揮毫頒布

紙本半折 一本 金十五圓

殘部少數あり、希望の向は至急本社事業部に申込まれたし

京城日報社

慢性胃腸病の方々でまだ デブース氏錠を試みぬ人ありや

いろ〳〵の藥もきかぬ 種々の治療にもあきた 毎日〳〵苦しみの日は續く はて どうしたものかと もがいた 人々て デブース氏錠に救はれた方々のいかに數多きことよ

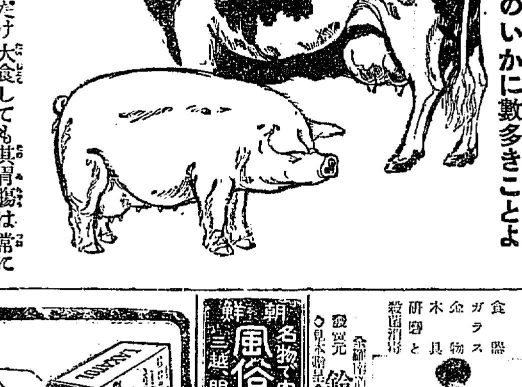

牛や豚はあれだけ大食しても其胃腸は常に健全である。

デブース氏錠の原料主藥は此兩動物の消化器からとる。

人間も動物、牛豚も動物……動物より動物への同性藥……別言せばその強健狀態の移殖でもある

デブース氏錠の人間胃腸病に偉効ある主張實に茲に存す

適應症 慢性胃カタル 急性胃腸カタル 慢性腸カタル 慢性消化不良 慢性胃弱 胃アトニー 胃擴張 胃下垂 胃酸過多 胃潰瘍

藥價 百四十五錠入 金三圓 二百七十錠入 金五圓 五百八十錠入 金十圓 千四百五十錠入 金廿圓

本劑の偉効により多年の胃腸病を快治せる實驗報告書御申込次第無代で進呈致します

東京市小石川區小日向台町二丁目二十九番地

發賣元 本舗 鈴木コンパニー日本支店 電話小石川二六八五 振替東京五七四二八

京城南大門通 大販賣 新井大藥房

其他全國知名藥店にあり

若し品切の節は直接發賣元へ御注文あれ、小包送料は無料で急送す

附記 輕るい慢性胃腸病に高價のデブース氏錠を服用するは勿體なし 故に弊店はかゝる人々の希望に添はんがため輕症用 メルモン (五十錠 一圓) を發賣せり これ又實によくきく 發賣早々未だ藥店に行き渡らぬ地は直接發賣元へ御注文あれ送料無料

コレラ セキリ
傳染病にかゝる人は
赤玉ポートワインを
のんでない人ですぞ

053

●ノーシンを……のんだ頭の輕い朝●

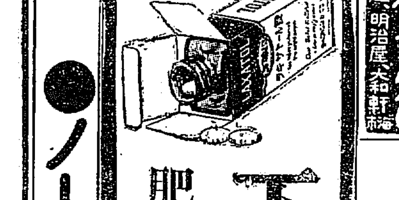

下劑ラキサトール

肥滿者の便秘に

錠劑及粉末あり 各地藥店に販賣す

發賣元 大阪市東區道修町 株式會社 塩野義商店 東京日本橋區岩附町

朝鮮名物で内地みやげは 風俗せんべい 三越、明治屋、米和軒

夏期御臺所の衛生と美化 衛生食器磨

食器 ガラス 金物 木具 研磨と殺菌消毒

發賣元 鈴木商會

特約店募集

アセモ・タダレに シッカロール

効果の確實なる無鉛撒布劑として斯界權威の御推奬を受けつゝある

內務省衛生試驗所無鉛證明

藥店化粧品店にて販賣す

和光堂 東京・京城

小蚊にかまれた兒の蚤に跡へは 家庭常備藥 白色 ペルメル をお塗りなさい スグ痛み痒みは止ります

●どうしても……朝鮮の名產は……蔘精(高麗の人蔘エキス)●

登錄商標

一番ヨクキク 雞冠の渦巻かとりせんこう

大阪 土佐 二 上山ペルメル共同商社 (D)

生殖器を腦に!!! 一種言外の強味 トツカビン

飛降自殺の現場

孤獨に惱んでか 痛ましい死の主

妻子は東京―自分は下宿暮し 本府の飛降自殺＝後報

總督府の大白堊館が眞夏の灼熱光に照りつけられ、花崗岩の舗石が、白光を反射してむれ返る時、四階の高窓から飛び降り自殺をはかつた本府總務課外國事情調査係囑託今田定雄（乙）氏の死は、朝鮮としてははじめての高層建築物飛降り自殺であり、しかも死の裏には痛ましい事情が伏在するものとして、人心をうつものがある

酒が好きで…… 無口な男だつた

下宿屋の女將の話

十九日午後二時といふ白晝、堂々とそびゆる本府白堊館の四階窓から中庭目がけて飛びおり自殺をはかつた本府總務課外國事情調査係囑託今田定雄（乙）氏は府內南山町三丁目の下宿屋滿壽館に止宿してゐるが平常すこぶる無口にして他の下宿人とも顏を合せれば挨拶をなすのみで相語るといふやうな事はなく下宿の女將ともすら一日に口をきくといふは珍しい程であつた、日常下宿屋における同人の生活は毎夜晩食には、必ずビール一本を添へて出し宿に居るときは英文のタイプライターを打つて終始默々として居た、交友は少かつたが職務には同係につとめる今村氏と親くなり時折ともに外出して酒をあふつてゐた、下宿屋をたづねると女將は驚きながら次の如く語つた

『まあ今田さんが自殺をなさいましたつて…只今本府からあやまつて墜落した電話あり直ちに東京の奥様のところに打電してくれとの事でしたから今電報をうつたところです、自殺とはしりませんでした、今田さんは昨年四月下宿されたので非常に無口な方でした、よくは存じませんが奥さんとお嬢さん二人はなんでも東京に殘されてるとかで月に一二回先方からお便りがありました、冬の間は殆んど室にあつて英語のタイプライターをおうちになつてゐましたがこの春から今村さんがチョイ〳〵こられたびく外出されました、お酒はおすきなほうとみえたびく醉つてゐられました、今朝は別に變つた風なく、たゞ今になつてみますと常より早く五時半頃起床され朝食の後約一時間ばかりゴロ寢をされて出勤されました、いつもは黒の手提鞄を持參されるのですが今日は何んにも持つて行かれなかつたやうです』云々

午後三時半 死亡す

手當の効なく

兇變後直に警察本府醫師および赤十字病院岩井醫師等かけつけ應急手當を施し總務課の上原氏は人工呼吸を加へ一まづ醫專病院に入院せしむることになつた、午後三時末松氏夫婦總務課員附添の上醫院に運び込まれたが手當ても効なく午後三時半遂に死亡した

妻女とは別居

寂しい孤獨生活が 自殺に導いたか

原因については未だ明かでないが東京南千住五丁目六十番地山口方に居住せる同人妻女郁子からの手紙によれば、すでに一年余にわたる別居生活でお互ひの間には漸次疎ひ深い感情と、隔りが出來たのがその主因であるらしく、それやこれやから惱ましい幾日かを續き殆ど寢食の休み時間等でも一人でボツリ〳〵とあるき、夜家へ歸つても殆ど室內へとぢ籠もつて妻女のもとへ手紙を出いたり思ひ出したやうに自分で持つてゐる英文タイプライターを打つたり、獨語したりして全く孤獨のさびしい日を送つてをつたもので、十八日夜も鮮家巴州亭に午前二時半頃行き『誰も來てをりませんか』などといふたまゝ躊躇してゐるなど神經衰弱が昂じてゐたものらしい

自殺した今田氏とその家族及び原稿

醉つ拂ひ巡査 暴行を働く

路傍に睡眠中の 勞働者に重傷を負はす

【釜山特電】去る十七日午後十二時過ぎ泥醉した巡査が無辜の勞働者を毆打して重傷を負はした事件があり、當局では目下事實取調べを開始したが、右は東萊郡沙上面德浦里澤栗根仁郡方の雇人六名が暑さを避けて路傍に睡眠中のため通りかゝつた沙上駐在所詰の李泳平巡査が酒に醉つた元氣で何を間違ひなしたか、持つてゐた提燈で前記勞働者の雇ひ人を毆打し、その中の権在文（三）を沙上派出所へ連行してなぐる、けるの暴行をした上提燈にて、頭部をなぐり治療約一ヶ月を要する負傷をさせた、なほ李巡査は同夜醉醒して各所にて泥醉狼藉を働いた形跡あり、十八日午後二時頃同氏は負傷者権を誘して所轄釜山署に出頭して謝罪したが事件の眞相について目下取調べ中である

裁判劇 大當り

ゆふべ初日

昨十九日公會堂で初日のふたをあけた、臨渓、國際裁判劇は、開幕時たる午後六時までにはすでに、七分の入りを示し午後七時といふ頃には満員をつぐるにいたつた、『實父の放火』を三幕は出演者の熱心なる演出と觀衆の緊張がシックリと合つて効果を發揮した、最後の『臨終の慕』は一座の生命とするものだけに觀に到に入り午後十一時盛況裡に第一日を終つた、なほけふは『某故の泥棒』四幕である

走高跳の選手 森田氏自殺す

朝鮮のレコード保持者 原因は失戀から

去る十六日午前五時頃山陽本線[illegible]附近の踏切で列車に飛び込み自殺をした青年があつたがこの青年は本年三月京城醫專を卒業して福山步兵第四十一聯隊に三等軍醫として在隊中であつた森田敬雄氏であつた同氏は東京で生れ大邱中學を經て大正十四年醫專に入學、在學中は走高跳で朝鮮記録を作り、ランニングその他醫專競技で萬能選手として活躍し學校の成績もよく眞面目な青年であつた

同氏は今回の陸軍異動によつて丸龜聯隊から福山聯隊に轉任を命ぜられ十三日宿泊して十四日には任地に出頭し、福山市西福町の鈴木旅館に投宿したのであるが、自殺の原因は戀愛によつて愛の破綻から強烈な神經衰弱に陥り死を決したものと觀られる

眞面目な青年だつた

醫專側と宮田教諭の談

これにつき醫專側では語る 運動選手で學業の成績もよくこちらに居る間は別に男女關係などの話はなく眞面目な青年でした

森田君自殺の報を醫專宮田教諭にもたらせば次の如く語つた 森田君は走高跳の朝鮮レコードホルダーであり、ごく眞面目な青年でした、自殺したとは朝鮮の運動界としても殘念な事です

老巧の選手が 揃つて出陣

新陣容龍山倉庫 けふ遞信と對戰

本社主催全鮮野球爭霸戰中央豫選第四日目、遞信對龍山倉庫の野球試合は、廿日午後四時半から京城運動場で擧行することになつた、第一回戰で兩軍の顏合せは三日目の慶熙對鐵道の試合と共に非常な注目を惹いてゐる、即ち遞信軍は京城豫選戰の雄、前に本社大會中央豫選に優勝したことがある、平島投手の技術閃銳し他の選手も團の技術を發揮するときは必勝を期してゐるのに對して龍山倉庫軍は今までどのチームとも試合したことがないが、龍鐵寄届選手であつた細井兄弟、石田、石崎君等の老練揃ひと全鮮中の名遊擊手だつた長瀨君がプレートに立つ樣子である、無名のチームであるが選手の顏ぶれを見るとすでにファンの馴染深い人々であり、遞信龍山倉庫といふより遞信對鐵道軍の試合であると見て差支ないといはれてゐる、この一戰こそ果して何れに軍配が擧がるか頗る興味ある對戰である

猛打の威力を見せて 鐵道堂々と勝つ

17―3 慶熙遂に敗る

本社主催全鮮野球爭霸戰中央豫選第三日目、鐵道對慶熙倶樂部の試合は十九日午後五時十分から京城運動場で擧行したこの日慶熙軍は早稻田高等學院から歸鮮した小杉をプレートに立て一方鐵道は西村を以てこれに應じ、慶熙應援團は五百名からなる大應援團を陣る鐵道應援團もまけず劣らずこれに對し觀衆はメインスタンドにつめかけたこと無慮、四年ぶりの顏合せ鐵道ファンの血をおどらすに足る試合である、鐵道先攻に開始、（球審鹽田、壘審松本、小林）

◇一回（鐵道）能代二球目を遊擊ゴロ悪投に生き、柳の投手ゴロに二進、西村の遊ゴロを遊擊ファンブルする間に三進小幡三壘飛球に二死となり西村二盗したが小杉猶斷――この後な目の猛り球に櫻井を見事に三振せしめて第一の危機をたくみに逃る▲（慶熙）頴原二―三の後三遊ゴロ、一壘手失に生き竹谷、石を踏んでバンド戰打して二壘に送り土谷左翼前にテキサスして、頴原三進土谷直ちに二盗して一死にして走者二三壘に據る好機を摑み次打者甲田、期待にそむかず中堅に達する安打をはなち、頴原生還一點を先取、土谷もこれに續いたが惜しくも中堅手の好送球に本壘寸前に刺されたがその際に甲田二進し續いて小杉又も左翼に安打して甲田を還し自ら球を失する間に二進したが見山中堅飛球して終る（鐵道零、慶熙二）◇二回（鐵道）平井中堅飛球後、永田遊擊右に安打して出で、石橋打者の時二盗して、捕手の球を遊擊手失して球の外野に轉々するまに三進石橋の左翼越の三壘打に堂々と生還一點を報ひ尙も有望だつたが、西村（春）三バンドを失敗して二死能代も投手飛球となつて好機を逸す▲（慶熙）小川左翼飛球井上三壘上をぬく安打に出たが、松村の遊擊飛球を永田背走好くつかんで一壘に井上を併殺す（鐵道一、慶熙零）◇三回（鐵道）柳第一球を右中間に三壘打して出たが、西村の遊擊ゴロで本壘を突いて刺さる、西村二盗續いて捕手逸球に三進して敵をまごつかす小幡左翼越に三壘打して西村を還へし同點となり滿場騒然小杉良く頑張つて櫻井を三振、平井を左翼飛球に打ち取る▲（慶熙）頴原二壘ゴロ、竹谷一壘ファウル、フライ、土屋二―三の後遊越に安打して出て二盗したが甲田遊擊ゴロ（鐵道一、慶熙零）◇四回（鐵道）永田三遊間に安打したが、石橋の二壘ゴロに封殺西村（春）は三振となつたが、そのまに石橋二盗能代遊擊ゴロ▲（慶熙）小杉遊擊ゴロ見山捕手邪飛小川二壘ゴロ（兩軍零）◇五回（鐵道）柳二壘左の强ゴロ安打、西村續いて左中間三壘打して柳を還へして一點を勝ち越し、小幡遊擊をあやまらせて出で直ちに二盗無死にして走者二三壘に據る櫻井三振したが平井三遊間に安打して西村、小幡きびすを接して生還、平井そのまに二盗、永田の三壘ゴロに三進、石橋の左翼飛球に終つたが三點をリードして勝敗すでに定つた觀がある▲（慶熙）井上三球で簡單に三振、松村一壘邪飛、頴原捕手邪飛に止む（鐵道三、慶熙零）◇六回（鐵道）西村（春）左翼前安打能代のバンド一壘側の內野安打となり柳の二壘ゴロを三壘手失する間に西村（春）生還、能代二西村投手にバンドしてそのファンブルに生き無死滿壘のチャンスを迎へ小幡の四球に能代押し出しの一點を加へたが櫻井四度目の三振を喫し平井の三振に終つたが更に二點を加ふ▲（慶熙）竹谷第一球を左中間に二壘打して出で土屋一壘ゴロして竹谷三壘に送り、甲田左翼前にタイムリーヒットして竹谷を還し一點をかへしたが、小杉の二壘ゴロに一壘に併殺となる（鐵道二―慶熙一）◇七回（鐵道）石橋二―一の後選球よく四球を得、捕手逸球に二進、西村の三壘ゴロ低投に生き、石橋三進、續いて西村二盗能代四球で無死滿壘となり柳三壘左を拔くライナーの三壘打に一擧三點を奪ぐ（この時小杉右翼に退き頴原投手となる）西村三壘強襲安打に續き直ちに二盗小幡中堅前安打して柳生還村井中堅越に三壘打して二點を加へ平井の二壘背後の飛球を土谷一度掌中にしながらボロリと落とし櫻井生還平井（代走小幡）二盗永田三振石橋捕手邪飛小幡三盗したが西村（春）の三振に漸くこの回を終つたが鐵道又も七點を増し加へた▲（慶熙）見山中堅飛球小川遊擊ゴロ井上三壘ゴロ（鐵道七慶熙零）◇八回（鐵道）能代中堅前安打に出で柳三振の時二盗、西村四球小幡打者の時能代投手の牽制球につり出されて三間に挾殺、小幡四球に出で、西村と重度のダブル、スチールをくわだてゝ成り、櫻井四球に二死滿壘平井左翼越に二壘打して西村、小幡生還、永田の三振に止む▲（慶熙）松村中堅飛球、頴原三振小杉死に出たが、竹谷の遊擊ゴロに二壘に封殺、竹谷は投手牽制球に殺られて一壘に死す（鐵道二慶熙零）◇九回（鐵道）石橋左中間二壘打能代三壘右を拔く安打をはなつて石橋三進、能代の左翼飛球に石橋生還柳一邪飛、西村（春）遊擊直球▲（慶熙）慶熙最後の攻擊に入つたが鐵道の陣營かたく土屋三壘邪飛甲田一壘飛球、小杉遂に三振して十七對三、鐵道軍の快勝に歸す。閉戰七時四十五分）

	1	2	3	4	5	6	7	8	9	計
（先）鐵道	0	1	1	0	3	2	7	2	1	17
慶熙	2	0	0	0	0	1	0	0	0	3

▲試合時間 二時間三十分

慶熙 頴原9 竹谷8 土屋4 甲田2 小杉1 見山7 小川6 井上3 松村5
31 3 7 1 0 2 2 2 9

鐵道（先） 能代9 柳2 西村（春）4 小幡7 櫻井8 平井3 永田6 石橋5 西村（清）1
47 17 18 2 5 10 14 9 2

▲三壘打 柳、西村（清）、小幡、石橋 ▲二壘打 竹谷、平井、石橋 ▲逸球 甲田二 ▲併殺 鐵道二

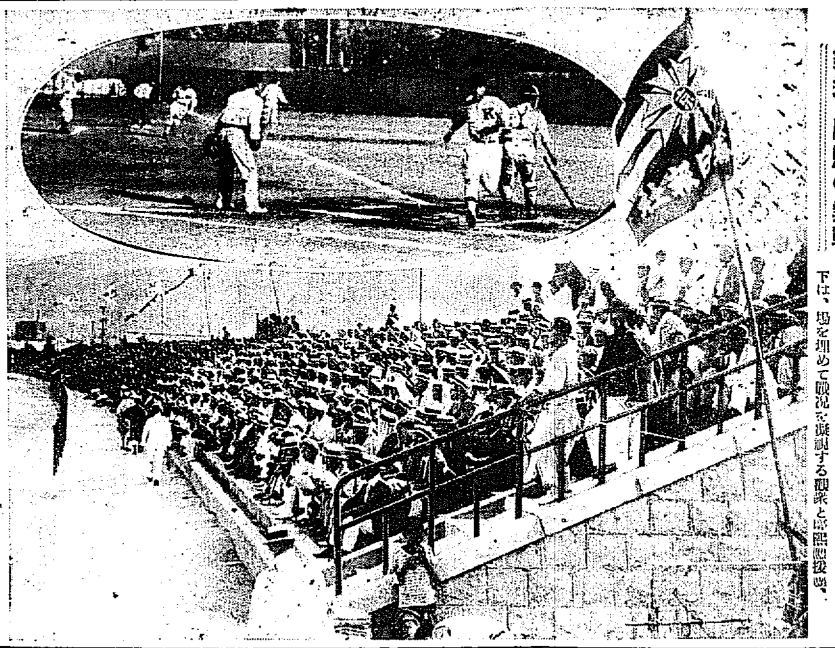

鐵道、慶熙の熱戰 上は、第一回裏慶熙頴原が甲田の二遊間安打で生還、最初の一點を得たところ、下は、場を埋めて觀戰を凝視する觀衆と慶熙應援團

けふの野球戰

遞信局―龍山倉庫 午後四時半から 京城球場で 雨天の際は順延 入場料 學生十錢 普通二十錢

三菱軍も 辭退す

第四位の大邱を推薦

既報、全鮮都市對抗野球大會朝鮮代表チームは、京城府廳、及び遞信銀の不出場により全鮮實業野球聯盟戰で第三位の、第二前三菱チームを推薦に決し電報でその旨三菱チームに通知したところ十九日午後六時四十分に至り漸く三菱側より『折角ながら御辭退申上ぐ』旨の返電があつたので聯盟者は、十九日午後の協議に基づき直に第四位の大邱チームを推薦するとになり、その旨大邱チームに打電した、十九日午後十時までには大邱から何等回答がないが、恐らく大邱チームが行くか、若し大邱チームが行かぬとなれば、朝鮮代表チームが行かなくなる譯で、このチームの成り行きは非常な注視を集めてゐる

女子水泳選手 壯途に上る

【ハワイ十八日發電】ハワイにおける全米女子水泳大會に日本女子水泳界の海外進出最初の女子選手として選ばれた前畑秀子、阪村昌子、中村雪枝、菊池君子の四嬢は松澤監督に引率され午後一時五分湧き返へる歡呼を浴びて東京驛を出發午後三時横濱出帆の春洋丸で一路晴れの壯途に上つた

城大勝つ

京城大學卓球部遠征軍は岡山醫專軍と十九日午後三時岡山醫大ホールで戰ひ三對二にて城大軍勝つ

暑さもサラリ！ 苦勞もサラリ！ 面白い〳〵富士八月號！

アナウンス

▲內地では三ヶ月程も前から『トーキー』襲來を喚けてゐたが▲朝鮮では『まだ大丈夫』と對岸の火災視したものだつた▲しかるにマキノ作『戻り橋』が突如朝鮮にあらはれるにおよんで▲『サー』大變と大騒ぎ▲ピクトの池田氏より說明書を聯きそうになつた樂士連は勿論の事▲說をくゝつてゐた說明者にまで大恐慌▲中でも一番慌いたのは本府映畫検閲係だ▲トーキーを檢閲するとなれば一臺二萬五千圓以上する映畫機械を購入せねばならず▲すでに來年度の豫算は騰成をみてゐるのが目下のところ▲『一體どうしたものか』と▲悩んでゐる。

全鮮各地で好評を 東京京橋の洋服學校來る

廿一日より一週間本町通り赤玉隣で展覽即賣會を開く

釜山を初めとし全鮮各地諸都市を巡廻展覽中の東京京橋洋服學校の生徒作品即賣展覽會はいよいよ最後の展覽會を本町通りダリヤ前赤玉隣で二十一日より一週間小供服二十錢より五十錢、八十錢均一品、小學生紺降り小倉服九十錢均一、中學生服二圓均一、白セルズボン三圓五十錢均一、四圓半以上、紺上衣一圓半以上、セル上衣六圓以上、白立襟上下四圓均一といふ特價をするとの事で今回は內地歸京前の開會のため賣切れ次第引揚げるとの事である。

新刊 遞信官吏受驗講義錄 會則無代進呈 遞信官吏志望者は本會に限るハガキで申込次第見本進呈す 東京下尾久町八九〇 東洋遞信學會

本舗伊勢加藤翠松堂
痛まず しゅまず たむし いんきん・水虫・おでき 皮膚病におどろく程よくきく！
藥價 卅錢 五十錢 一圓（到ル處ノ藥店ニアリ）

登錄 矢ノ印商標 健脾丸
胃病心臟病肺病黄疸病に効あり其他血を增し精力を增進す
定價 金五拾錢 金壹圓 金貳圓 金參圓 金五圓 金拾圓
正本家 京都市外向日町 求我堂十四世 上田廣吉
代理店 京城旭町三丁目 清心堂 山本武彥

金牌受領

本舗大阪西區靭中通一 三宅

生徒募集 公認 エンパイヤ自動車學校 新ホード・新シボレー及ビック等各車練習○通信教授有○學則無代進呈 陸軍中將服部內信水閣下指導 東京市外六郷町（京濱電車雜色驛前）

妊娠調節相談 ●少ない子供で樂にくらせ 希望者照會あれ返信無料 東京柏木二一六 創始者 小川隆四郎
月經滯り相談 指樣が無効の品を買はない爲めに 說明書進呈

賜天覽 煙火 美術仕掛 納涼 劇場 打揚 遊玩 船具 御申込に限りカタログ進呈 愛知縣岡崎市伊賀町 磯谷煙火工場

京日案內
五號活字十五字詰五行一回 金壹圓五拾錢以名八一圓毎 五拾錢増料金八前納ノ事
賃打 邦英タイプライター 印刷謄寫引受 本町ビル（電本二七四番） 京城タイピスト學院 練習生募集
女兒 生後一週間內外の健康なる女兒を養兒に貰はれたし 京城本町四丁目一四〇 電話本局二六七六番
社員 高級外務員月收貮百圓至る 募集 京城 電本局一〇五三番 東亞商會
貸家 大和町三丁目六十番地 平家建 [illegible] 十九圓
賣家 土地一〇〇坪二階建 本町五丁目八番地 電話本局三一三七番 益田商會
任込 內地人婦人職名募集 年齡不問 [illegible]
店員 入用 中年者は商業に關係ある經驗あるもの 京城本町一ノ一 伊藤
恩給 信用ある公債の[illegible] 京城府明治町二丁目
高級 自動車 株式會社 京城旭町一丁目
恩給 念のため他店と御比較下さい 有利に御融通致します 京城古市町三ノ五
南京 どんなにたくさんの南京虫でも一掃 黄金町一丁目
ラヂオ 大特價提供 京城府本町一丁目 朝日ラヂオ商會
運送 引越荷物 府內無料 古市町 田村運送店
恩給 年金恩給 最低利 手數料
特別案內 和食ハ日本生命ビル內 花月食堂 洋食ハ公會堂地下 花月食堂支店

運命の浪 【67】

遠藤柳雨作 多田畝三畫

怒濤の如く（五）

警笛として警官の聲が、その瞬間應接室に現れると同時に、一方に設けてあつた秘密の出口から、社長の姿は煙の如く消えて、あとには入つて來た警官と、取り殘された二人だけだつた。

最初に這入つて來た警官の一人は直に卓上のメスに目を留け飜りの意外に驚いて居た藤澤の前にすんで、

『貴殿等二人は直ぐ本署まで同道して貰ひたい』

立つたまゝニッコリともしないでいつた。

『本署へ、警察へですか――』

藤澤は意外な面持ちをしていつた。

『さうだ』

『此人等をどうして警察へなんぞ連れて行くのです』

といふと同時に、卓上においたメスに氣がついて、急いで官吏はそれを引こめやうとした。

段から來た警官は、

『おい、そのメスはこつち、わたせ、貴樣たちはそんなものをぶち翳して、金錢をゆするなんて不都合だ』

『えツ』

『いゝから直ぐ本署へ來い』

メスは一人の警官の手に奪はれた。

二人はまだ椅子から腰を立てなかつた。

『これは意外なことをうかゞうもんですね、實に意外なことを……』

と、藤澤は目の内をかゞやかせて、

『金錢を強請ると仰有いましたねえ』

『さうだ、今さういふ訴へがあつたから急いでやつて來たのだ』

『それは違ひます、强盗事件です』

『然しさういふ訴へだし、現にメスがあるぢやアないかこのメスが何より證據だよ、とにかくいひたいことがあつたら本署へいつた上でいつたらいゝぢやアないか』

『然し警察に引張られるやうな覺えがないのだから……』

『本當だ、そんな馬鹿なことはない。金錢をゆするなんて馬鹿くせえや、ねえ、藤澤さん、警察へなんぞいく必要はありませんよ』

『こいといふに命令に從ふことはできないのか』

『引張られる理由がありません』

『とにかくこい』

『なにを愚圖々々して居るんだ』

三人の警官は一時に二人のまはりをとりまいた。一人はすでに藤澤の手首をとつた。

『なにを――』

『なにをぢやァない、立て！、立てー』

グイと手首をつかんで引立てた。

もうかうなると、さすがの二人も口の上の抗爭では間に合はなかつた。警官の二人に對する態度は、あだかも疾風の如く、前から引き後から押して、その應接の室から二人は無理無體に引出されてしまつた。

『あつ、やられた！』

『こゝでこりかへせ！』

だし拔けにそんな聲がしたので、藤澤はおどろいて、そこからみえる會社の門の方に目線を走らせると、同志の一隊……、自動車の前やが、そこに乘まつて來て居て、てうど怒濤の押し寄せるやうな勢ひを示し、一時に潮の如く流れ込んで來たが、

『やつちまへ？』

『畜生？』

もう彼方でも此方でも、警官との抗爭が開始された。

出版界

▼京城商工會月報（五四號）京城商工會十錢

▼ツーリスト（十月）相關の經路……其の他の記事の外英文欄には日本における佛教的發展（池田某氏）の續、京都の寺院（秋山龜三郎氏）の諸稿ながを收めてる（東京市麹町區丸の内一ノ一ジャパンツーリストビューロー五十錢）

▼三昧（五三）碧梧桐氏主宰俳誌（東京市牛込區加賀町一ノ九三昧發行所五十錢）

▼朝鮮地方行政（七月）京城太平通二ノ四四帝國地方行政學會朝鮮本部五十錢

▼朝鮮之水産（六四號）京城櫻井町一ノ九八朝鮮水産會二十錢

▼受驗界（七月）夏季増大號、高等試驗令改正の要旨と行政科合格者の官界採用の實際（村瀬直養氏）朝鮮普通試驗問題提出方に就て（朝鮮總督府總務課）その他各種國家試驗に關する有益な記事を收め、外に本誌創刊十周年記念して本年第三回目の誌上模擬試驗問題を發表してある（東京市牛込區築土八幡町玉寺町七一その社特價五十錢）

▼向上の婦人（八月）凡庸出でよへ田川大吉郎氏）愛に生き愛に死んだ女性（原泰一氏）その他の修養講座を始め知識、實益に關する講座を設けてる（東京市神田區一ツ橋通町三教育會館帝國文化協會二十錢）

▼蒼兒劇眼（七月）性慾の自由と制限（加治時次郎氏）農村における演劇事情（福永久壽衞氏）其他（東京市外千駄ヶ谷町六九五蒼兒劇眼社四十錢）

▼考へ方（八月）各種受驗準備に關する資料となる雜誌（東京市神田區一ツ橋通り町二考へ方研究社五十錢）

▼雄辯世界（三二號）大阪市北區曾根崎町一二その社二十錢

▼工藝と社會（七號）鋼筋コンクリート造の寺院建築に就て（小林福太郎氏）その他（東京市外淀橋町角筈九三東京工藝會非賣品）

▼重要經濟統計月報（五月分）東京商工會議所調査課二十五錢

▼宗（七月）楠公の事蹟と湊川神社（本多辰次郎氏）そのほか朝鮮女學生の眼に映じたる毛綱、など（京都市烏丸七條上る大谷派本願寺々務所宣傳課十五錢）

▼隱（七月）岡鐵二郎氏が自家の姓を冠した劍術誌、竹内梅松、磯木洞方、赤堀又次郎平木清光などの諸家も執筆してゐる（東京市下谷區谷中清水町一五四心居五十錢）

讀者らん

▲フランス語同好會はどこにありますか、會員になりたいと思ひますが何歳から會員になれますでせうか（西大門町一丁目一番地）▲私はフランス語を習ひたいものですが昨年から出來たフランス語同好會にたゞ今からでも入會出來ますでせうか又女でも出來ますか、その他の點もくはしく何とぞ御知らせ下さい（知りタキ生）▲フランス語同好會事務所は本社内にあります、入會金二圓會費一ヶ月五十錢です、年齡には制限ありません、フランス語の講習會はたゞ今夏休暇中ですが九月中旬から初等、高等科共再開の豫定です、ご婦人でもかまいません、なほ詳細は直接同會事務所に照會下さい（係）

▲まづ關聯も衛生當局もよからんが府内某町四丁目に通ずる道路において人の往來を利用し朝は七時より夕八時過ぎまで多數の支那石工の（チャキ〳〵）には神經を惱ませます如何に道路工事とはいへ一定の工事場でやつてはどうか（附近迷惑者）▲最も嚴格なるべき病院の昨今はとうでしよう午前八時の呼び出をして置きながら十一時になつて漸く開廷するといふ状態、開院聯の事務の遲滯も又甚くの外なくその職員仕延丁の燃くれまで馬鹿に威張りちらし時代遲れの官僚臭味を一手で引受けて居る觀がある院長さん公衆の爲め綱規を確正して事務の敏速をはかつて頂けんでしようかそれには第一時間の觀念を部下に周知させて下さい（貴傚生）▲十八日朝刊の（NM生）の電氣會社に對する合理的な憤慨に堪えませんガスといへ電燈といへ器具損料とか設計器具損料を徴集するなどは不合理も甚だしきもので需用家はガスや電燈だけを使ふのが目的なのであるこういふ重大問題を世間は默殺してゐるのだらうか（同感生）▲十九日本紙の投稿者に（太平通り帝國行政學會朝鮮本部）とあつたのは（太平通り帝國地方行政學會朝鮮本部）の誤りにつき訂正（係）▲次ぎの語の意味1、『レヴュー2、『ミソロジカル3、『プロポーショナル4、『ツラデイショナル5、『ロマンテイシズム（女育生）▲一、十七日の本欄にくはし二、神話的な三、比例して又は釣合の四、傳統的な五、浪漫主義古來の傳統にとらはれないで自由な思想感情の表現を標榜する文藝上の一主義（係）

圍碁新局（四）

先 浴川清子（三段）
白 木田秀子（初段）

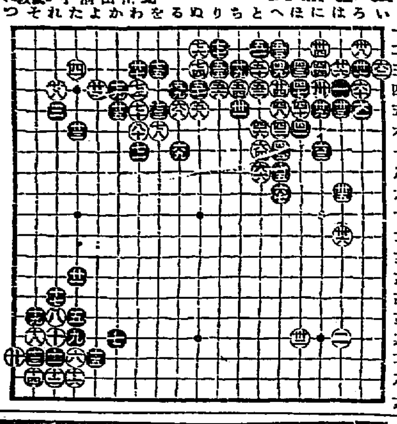

りをるへろ
二五七八五
をぬわとい
六三五九三
かをわへに
四三七九七
わぬわると
六二四五七

中元・暑中の御贈答用に 金鶴石鹸

萬人向きの贈答品函入

	三個入	半打入
赤函	四十五錢	九十錢
齋函	六十錢	壹圓二十錢
白函	九十錢	壹圓八十錢

金鶴香油本舗 株式會社野村外吉商店

純 無砂 搗
胚芽米 特等白米 一等白米 半搗米
天原精米所 龍山元町四丁目 電話龍山四〇七番
販賣所北米倉町 電話本局三三三番

皮膚泌尿花柳病
醫學博士 渡邊晋
京城黄金町入口 日本生命裏
診療 十二時半マデ及ビ夕刻

新開業、和洋室完備
茶代廢止、顧客本位
東洋ホテル
經營主 篠田東一
大連市伊勢町十六 電話七二一九三番

教授 經驗の古き事鮮内第一
養成人員千五百名以上
斯界の最高權威
朝鮮自動車株式會社 運轉士養成部
生徒募集 組織革新大飛躍 前身朝鮮自動車研究所
實費責任教授 ●專科二ケ月修業●全學費六十七圓
●規則書二錢切手封入申込次第送呈 ●京城府漢江通●電話龍山二五五番

結核性解熱劑 エルボン「チバ」

結核熱に外の…… 腸チブスの熱の適劑なり

文献下記より郵呈
瑞西バーゼル化學工業會社日本學術部 大阪東區瓦町山口ビルヂング内

瑞西バーゼル化學工業會社
日本總代理店 株式會社武田長兵衞商店
特約店 東京 小西新兵衛・島居・三共

No.76

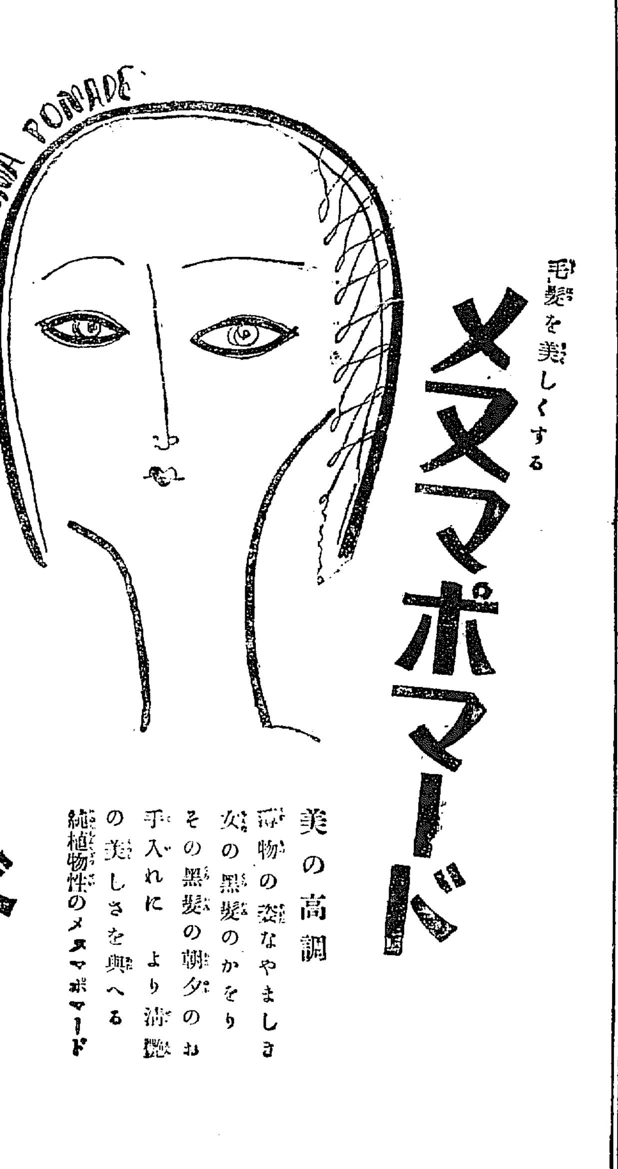

毛髪を美しくする
メヌマポマード

毛髪を美しくする
メヌマポマード

美の高調
植物の姿なやましき
女の黒髪のかをり
その黒髪の朝夕のお
手入れにより清艶
の美しさを與へる
純植物性のメヌマポマード

小賣店・藥店・化粧品店にあり 小瓶・五〇 大瓶・七〇

東京 井田京榮堂 大阪

M—76

眞正 獺の肝（カワウソキモ）分讓
（僞品詐欺に御注意）
肺（肺尖カタル）心臟、肋膜、腹膜 偉効絶大
京城太平通二ノ七八 池田慈惠堂

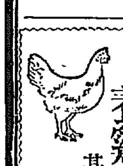

養鶏用完全飼料
其他家畜用飼料一切
東洋畜産興業株式會社
京城府黄金町通二丁目 電話本局 一七七 五六六

宴會を最も安價に引受けます。
御家族御同伴を歡迎します。

ゼンソクや肺病のセキ、治すは今！

セキならキット治して見せる

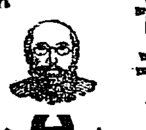

醫學博士小田俊三先生の著「呼吸器病と喉痰及び喀痰の話」（全一冊）を御希望の方に無代で送呈致します

參天セキ藥

三十錢（二日分） 五十錢（四日分）
一圓（九日分） 三圓（卅日分）

▼各地の藥店にあります▲直接の御注文は郵便切手で御送金下さい代金引換は小包料を要し弁から御損です

大阪北濱一丁目 參天堂株式會社 振替貯金大阪三六六番

たゞでさへ毎日の暑さに苦しめられてゐる上に、息も切れる程辛いゼンソクや肺病のセキで、玉の汗を滴しながら苦しんでゐられるお氣の毒な方々よ！早く「參天セキ藥」を服んでラク〳〵とお治しなさい。治すは今です。暑さのために抵抗力を失つた身體は、手當を加へず打捨て置けばズン〳〵病が進むばかりです。早くそこに氣が付いてセキの手當を第一とし、身體の衰弱を防ぐ事に注意した爲めに、恐い肺病が見事に治つた例が澤山あるではありませんか！「參天セキ藥」は、どんな頑固なセキも忽ちに治す天下の良藥です昔から在來の藥ではありません、最新醫學の進歩により生れ出た最新福明藥です。あまりヨクキクので醫師の間でも大評判です。（醫師用のものは「サンロイド」といふ名ですが「參天セキ藥」と同じ原料で効力も同一です）

200